青島時報

中華郵政特准掛號立券特別[illegible]之新聞紙
社址 蘭山路八號　電話 三三五五號　郵政信箱 一四三號
第三千六百八十號
今日本報三大張半
登記證 中宣會中字壹肆貳號 內政部警字陸貳捌號
電報掛號二五一四號
中華民國十三年九月一日發行
印刷所 蘭山路國民印刷局

本報價目
本埠：零售每份大洋四分　每月大洋一元　半年五元四角　全年十元
外埠：每月大洋一元二角　半年六元六角　全年十二元四角

廣告價目
普通：△每英寸每日五角，每月三元　△全面每月二百元，每日五十元　△半面每月一百元，每日二十元　△長期價目面議
特別：△每英寸每日一元，每月五元　△全面每月四百元，每日七十元　△半面二百元，每日四十元

萬國儲蓄會啓事

近來中外各報對于本會之將來均載有不確實之消息茲特通告社會人士及各儲戶本會絕對不合併於任何已經設立或行將創辦之公司本會之爲法商今後仍一如其舊對于儲戶當維護如前所有本會對於儲戶之責任毫無變更特此通告

萬國儲蓄會總行啓　一九三五年九月七日

浙江興業銀行……特別儲蓄存款

光緒三十三年創設

有活期的方便——隨時可取
有定期的權利——利息優厚

◎章程◎

一，存入　此項存款存入時由本行填給存單爲憑計分五元十元五十元一百元二百元五百元一千元七種存數至高額以一千元爲度

二，利息　照左列存滿月數及年息計算凡不足月之日數及存滿一年不換新單者不計利息　一個月至六個月五厘　七個月至八個月五厘半　九個月至十個月六厘　十一個月至十二個月七厘

三，取出　存款隨時可取本息一次付清留有印鑑者憑印於存單未留印鑑者憑單辦理

四，掛失　存戶遺失圖章或存單立即通知本行俟查明後照章具保掛失登報作廢

◎儲戶保障◎

資本——另撥五十萬元
公積——已有二十四萬餘元
會計——與營業部完全劃分
帳略——每三個月將貸借對照表登報公佈
責任——全體董事及總經理負無限責任

◎行址◎
總行：上海北京路
青島支行：河南路十五號

◎電話◎
經理室：五五一九
營業室：三二〇八　五八〇八

交通銀行出租保管箱啓事

查敝行出租之純鋼保管箱大小四種均有空剩茲爲貫澈服務宗旨起見特將租價減收七折以示克己凡各界人士欲謀財產安全請駕臨採用無任歡迎

保藏穩固　租價低廉
存取便利　手續簡捷

章程承索即奉　行址中山路九十三號

集腋成裘　聚沙成塔

零存整付儲蓄
爲致富之捷徑
備有詳章　承索即奉

中國實業銀行儲蓄部
行址：河南路十三號
電話：五四一二

金城銀行

◎資本七百萬元
◎公積金三百廿萬元

商業部　辦理存款放款匯兌代客買賣公債庫券及一切商業銀行業務
儲蓄部　專營各種存款如活期存款存洋一元即可開戶備有禮券滿期六月即可生利會計獨立責任無限
倉庫部　代客堆存貨物棧租低廉押款便利

總行　天津英租界中街
分行　南京　上海　漢口　大連　北平　鄭州　蘇州　武昌　哈爾濱　開封　定縣　潼關　石家莊　長沙　常熟　新浦　南通州
青島分行　天津路二十一號
電話　經理室五一八〇　營業室三七三八
儲蓄章程函索即寄

上海恒義昇襪廠　青島支店

二週紀念大廉價

流光荏苒，又值秋風，寒露將臨，氣候轉涼，吾人之日常用品，如襪子呢帽時令內衣襯衫領帶、被單線毯·化妝香品等等又須及時添備本廠各種秋季用品均已準備充足，茲值二週紀念，爲敬答各界熱烈之愛護起見，自九月二十二日起舉行大廉價三十天以供各界需要

請注意逐日更換之犧牲品

42支雙線男襪每雙一角五分
60支雙線男襪每雙二角五分
308/60支雙線眼牌男襪每雙二角
22支雙線女襪每元七雙
長統全絲女襪每元五雙
加長全絲蔴襪每雙四角
力士香皂每塊一角五分
大號無敵牙膏每支一角五分
大號面友每瓶六角五分
大號棕欖霜每瓶六角八分
國另口琴每只一元四角
上等國貨呢帽每只八角

特別犧牲品

白斜紋襯衣每件七角再贈價值二角袖口鈕一付
白府綢襯衣每件一元八角再贈上等領帶一條

地址濰縣路四十九號　電話三二二一八

招標承辦山東革命先烈紀念堂工程廣告

本辦事處現擬在濟南千佛山東麓建築山東烈士紀念堂等如欲承辦此項工事者自登報之日起至濟南廣智院東街十五號本辦事處或青島萊蕪一路二十號王枚生建築師事務所繳納圖說費十元領取圖樣說明書投標章程標單格式照章投標無論得標與否所繳圖說費概不發還此項標函應連同押款五百元於民國二十四年九月二十五日上午十二時以前向本辦事處投遞過時不收於是日即在本辦事處當衆開標特此廣告

山東革命先烈公葬籌備委員會濟南辦事處啓

上海耀華電器廠啓事本廠出品

天光手鎗耀華等牌電筒
手鎗勝利耀華等牌電池
滿意明星福安等牌電泡
及電燈泡等惟推廣起見
△今委定總經理四家

山東電料行　肥城路八號　電話二九一一
源興電業　海泊路四四號　電話四八五五
中魯電業　遼寧路二四四號　電話五四二七
大華電業　黃島路三七號　電話四八一〇

江蘇省東海縣政府招標通告

東海縣政府新監所建築工程招標規則

本府茲擬招標承建新監所東院房屋及院牆外圍牆工程如有建築公司或營造廠有志承辦者來府繳納圖樣章則印刷費五元保證金一百元領取圖樣說明書施工細則標單等件於開標以前親自來府將標單固封投入標櫃定十月一日上午十時在本府大堂當衆開標特此通告

一，投標人限本國國籍曾經各省市登記營造廠或建築公司合格者可照章投標
一，投標人領取標單後應將空白處逐項填註數目用大楷填寫并用數字標明簽名用中文如蓋圖章標單應填寫整齊不得塗改刪削
一，標單應用本府製給信套封固在封面上填明東海縣政府新監所建築工程標單字樣直接投交本府標櫃
一，投標人不得用口頭電報電話接洽標單事務并如於圖樣或文件上發見歧異遺漏之點或意義不明之處應用書面向本府建築師詢問由建築師用書面答復投標人如用口頭詢問或接洽者建築師均不負責
一，在投標前投標人應先詳細閱看圖樣說明書及各項章則實地察勘工程地址以明瞭當地之情形及環境之支配并應將所有之工料費用爲合同上所規定者悉數列入標價之內
一，標單之審定以投標人資格成績及估價正確標價低廉爲標準如經本府審查認爲均不適宜時得將全部取消另行招標
一，投標時所公布之各種通告投標人應隨時遵照辦理
一，投標人於本府發出承認該商承包之通告五日內須來府訂立合同并繳納保證金一千元工程保證金於本工程完全竣工驗收清楚後發還之如訂立合同後不能如期開工者即將其所繳之工程保證金没收并依次以候補得標人遞補
一，本工程(包括說明書內列各工程)最高標價爲二萬四千六百七十五元
一，投標時所繳之圖樣章則印刷費五元不論得標與否概不發還保證金一百元如不得標時則於三日內發還其得標而不願承辦者則將保證金没收

本附件規則開列於后　(一)工程圖樣　(二)工程說明書　(三)施工細則　(四)標單　(五)工料單價　(六)標封

明華銀行債權團重要宣言

本團承清查委員會之後，成立迄今已逾兩月，內鑒於明華存款虧蝕之鉅，外懍於青市民衆被害之深，爲服務社會維護債權人全體利益起見，治標則嚴防走漏偵查隱匿，治本則督促外欠稽核債務，兩月來上承沈市長及財部專員之精誠指導，下承債權人之熱烈督促，本團棉力所及，舉凡一，充實債權團內部組織，二，溝通內外消息，三，擬訂明華重要債務處理方案，四，會同清理人規定明華錢幹資產評價原則，五，債權債務抵充之辦制，『經呈請司法部解釋』，六，殘餘財產之點查封存，七，重要契據之收回規劃，八，負責行員行動之注意，九，明華印鑑圖章之封存簽證，十，債務債權糾紛之處理，十一，團內經常事務之處理等等，均經大會曾議有確切辦法，以爲清理之標準，苟能持之以恆，赴之以誠，則我一萬數千戶債權人之意外損失，均可避免，近頃清理處，所收外欠，已逾七萬元，而明華現有殘餘資產，亦經評價委員會評定價值，不日當可公開標賣，清理處對於現有款項，及資產之支配，已擬有詳細辦法，所發成數雖屬有限，似亦可以稍慰我債權人數月來之渴望，至將來大部份債權之如何追還抵償，前途向無把握，猶待我忠實同人之繼續努力，與深切之注意，惟在清理處進行初步償債期內，本團工作，應暫行宣告停止，如有重要事項，自當隨時召集大會討論，至本團詳細工作報告，將來當在報上陸續發表也，

二十四，九，十六，

王紹常電韓報告
鄄城菏澤秋種絕望
兩縣災區大溜難移漲落無常
豐水勢未落仍深沒肩淺抵膝

濟南二十二日下午十二時電話 王紹常今日電韓報告，一，鄄城正當決水大溜，波濤洶湧，堤南仍一片汪洋，間有淤灘，泥濘不堪，種麥絕望，二，菏澤災區因溜勢難移，漲落無常，秋種亦無望，三，單縣災民死二人，現實有災民四千三百五十人。

徐州二十一日電 蘇黃水救濟會，前派仇錦章，成靜生，來徐勘災，成先回鎮江，仇到豐縣視察，廿一日晚回徐，定二十二日返省，據二十一日電滬籌募水災義賑會報告，豐縣災區，在毗連魯省沙莊魏集簫堰一帶地方，今晨乘車往勘，見決口處水已平穩，惟災區水深者沒肩，淺者已抵膝。此次黃水倒灌，爲數千年所未有，況民埝冲決，又在黑夜風雨之時，災民僅以身免，食物器具，俱已無存，災區被淹八十餘村，災民達五萬餘，徐收容所均告人滿之患，現已收容四千餘人。非有大宗賑款，不能救急。

徐州二十二日電，蘇北各縣黃水漲落不定，險期未脫，二十一日據報徐北車道口水又漲半尺，徐北不老河水漲六公分，其餘豐沛等縣水位亦屬忽漲忽落，總以上游決口未堵，下游宣洩不暢，蘇北難保安全，惟各縣堤防，經歷次搶修，大體均極穿固，現由各該縣民夫輪流分段坐守，日夜防範，但遇大風暴雨，立有潰決之虞，一般人近以沂區水落無期，秋收既已絕望，二麥亦難播種，數千頃田畝，盡在水中，百萬災民，嗷嗷待哺，來歲大歉，定必難逃，

徐州二十二日電，宿遷電話，運河水勢刻仍繼漲增高，六塘河岸險象環生，宿屬駱馬湖已水滿泛溢，一片汪洋，黃墩湖堤潰，皂河以上全成澤國，平地水深丈餘數尺不等，窰灣鎮被水包圍，鎮門用土屯塞，水未得灌入，現海屬沭灌海三縣，再聯電蘇省府，請轉飭運河防汛處，速啓劉老澗閘壩，俾引水入淮，減少六塘水量，

徐州二十二日電 黃河奪運折六塘河入海，嚴重期現移沭灌各縣，惟水流過緩，致中運堤岸吃緊，運河防汛處，爲護導沭工程，在六塘河上下支流五花橋劉老澗兩處，設東水壩兩道，導黃流東下，窰灣宿遷兩處適當運河之側，水位已平堤，堤頂多處浸透，故窰宿兩處尤爲危急，已備大批蔴包填堵四門，加高圩牆，萬千民夫，日夜守堤，又運河五站寬泛數十里，水漫受邳舊城，已淹至睢縣境，幸被黃水故道東截住，運河西岸一片汪洋，淹百餘村莊，

徐州二十二日電 灌雲防黃會頃電導淮工程處稱，黃水由裏運河轉入北六塘，水位繼漲，自葛集至湯溝一段南岸四縣，計出險六處，均由灌雲民夫飭電沭東漣三縣府迅予協助搶堵，同挽浩劫，

徐州二十二日電 宿遷二十一日電稱，駱馬湖受運水灌注，一片汪洋，黃墩湖因蘇村陷堤潰決，水勢迫河而下，皂河以上全成澤國，水深丈餘數尺不等，運河右堤僅存一綫，湖內居民扶老攜幼棲居堤上，均無棲舍，人畜雜沓，秋禾淹沒，水中居民紛紛入水撈割，情況極慘，

徐州二十二日電 導淮會曾蘇省府，令徐屬災區，選送壯丁三萬名工振導淮，着在雙十節前送達工次，邵專員指定邳縣一萬四千名，銅沛兩縣各八千名，二十一日令各縣編組出發。

閩南水警徵船牌稅
與民人發生衝突
小船罷運聚衆五六百人
搗毀隊部共死傷十餘人

廈門廿二日電，漳浦縣舊鎮地方，十八日因水警徵船牌費，與人民衝突，小船罷運，分隊部被五六百人搗毀，隊兵十五人全被繳械，毆死水警李恩甫一人，重傷小隊長許英雄等三人，餘七名負輕傷分隊長李世清亦傷，駐廈第二大隊部派員率警一分隊往彈壓，六區專署事後捕主動陳生七人候究辦，許等三人二十日運廈就醫，李亦就醫漳州，省總隊部據電，派海關砲艇開廈，二十一日轉赴漳浦協鎮，據水警隊息，舊鎮向爲漳屬漏稅運私貨中心地，此次事變，有土劣鼓動，土劣向與船戶勾結，

重慶槍決五毒品犯

重慶二十二日電，渝販毒犯劉伯卿，程友三，石季蒂、何治安，劉伯賢五名，經別動總隊審訊明確，呈准行營定讞後，於午執行槍決，其幫運犯劉兆如一名，判處無期徒刑。

國聯第五委員會開會
望我禁毒成功

日內瓦二十一日電 第五委員會，今日下午開會時，英國代表賀斯勃女士；在討論鴉片委員會報告時，稱國際禁毒工作，年內頗多成績，而最重要最可注意之事件，則爲中國在蔣委員長指導下之禁毒，「尤其嗎啡及海洛英」計劃之進行，第五委員會對此項計劃之繼續進行，及其成績，極端注意，並希望其最後之成功，委員會各國代表，均已表示其各該國政府於此願對中國加以協助，此乃極可欣慰者，鴉片之私販，利益極鉅，故各國疆域，最接近中國者，其人民對私運毒物之利誘亦最鉅，日本政府之表示嚴密注意取締，是以尤爲可貴，至於伊蘭迄尙有大宗毒物向中國出口，賀女士深引爲憾云。

日內瓦二十一日哈瓦斯電 國聯大會第五委員會，即社會問題委員會，本日繼續開會討論鴉片問題，哈取越南當局禁止吸食鴉片之報告，其中關於學校教育一項，述及越有初級學校中，遍貼圖畫標語，歷述鴉片之禍害，以示警惕，此外並提倡體育運動，使青年鍛鍊體魄，不至沉醉於煙毒云，委員會繼續討論中國境內白俄婦女救濟問題，由中國代表駐瑞士公使胡世澤發言，謂中國政府認爲白俄婦女救濟問題，殊關重要，故並不反對國聯派員赴中國辦理此項問題，但以中國政府，不担任此項經費爲條件，又欲令此項問題，獲得根本解決，則國聯所派專員，不宜只在上海從事研究，且當赴哈爾濱及瀋陽等調查而後可云。

張學良飛往天水
視察駐軍數日返陝

太原二十二日電 張學良電閻報告，已於十九日飛抵隴南，天水，視察駐軍，勾留數日仍返西安，閻派赴陝迎張之張維清，仍在西安候謁。

圖爲和印華僑中和貿易委員會就職時，我國駐巴達維亞宋總領事發祥致訓詞之情形（國際社）

孫科談國聯行政院
我國理事之得失
實屬無足輕重

日內瓦二十日電 國聯行政院將於星期二開會再討論增設中國理事席案。

南京二十二日電 外部某要員談，我外交部表示達到日內瓦後，各國代表極端注意，蓋此事實爲國聯一種損失，於我本身並爲多大關係，尤有聞盼者，我國此次係要求國聯增設一理事席非與他國競選失敗，外傳「落選」殊屬誤會，多數會員劃正謀補救方法，充實國聯機構，

日內瓦二十一日電 國聯行政院或將於下星期一舉行祕密會議，討論中國政府要求獲得行政院半常任會員一席問題，

上海二十二日電 孫科二十一日到滬，午後見新聞界，據謂國聯行政院我國理事之得失，無足輕重，因國聯在事實上本爲歐洲之國聯，對於遠東事件，無暇過問也，並謂出版法俟行政院修改完竣，由中政會通過後，再交付立法院審查。

上海二十一日電 孫科晨抵滬，據談五全大會致不延期，政局一切在會前無變化，在滬將與黃季陸一晤，

葉蓬邀得
捍患濟民之褒揚
武漢防水之論功行賞

南京二十二日電 高一涵請褒揚葉蓬等一案，經中央交經委會核後，頃經該會擬具辦法，呈請國府，分別頒發，計葉蓬係仍照修正興辦水利獎勵條例第三條，由該會專案呈國府，頒給匾額，特予褒揚，金巨堂，范景華，楊適生，張植安，係按同條例第四條，由該會給予獎章，金范二人係二等金色水利獎章，楊係二等銀色水利獎章，張係三等銀色水利獎章，以昭激勵，國府頒給葉蓬係「捍患濟民」匾額。

高等考試
正式報名者僅六百人

南京二十二日電 本年高等考試，自上月二十日開始報名以來，迄今月餘，現發出報名書已逾千七餘份，實際報名者，約六百人。

李滋羅斯
昨晤宋子文氏
當日晚車入京

上海二十二日電 李滋羅斯下午三時乘上海丸抵滬，登陸後，即赴華懋飯店晤英大使賈德幹，定二十二日訪宋子文，晚偕賈入京謁汪孔，羅對記者不願發表談話，僅表示此來奉命視察中國一般經濟情形，他無可告，過日僅酬酢而已云云。

南京二十二日電 孔祥熙喉疾，經醫痊愈，聞孔俟李滋羅斯到京晤見後，定二十五日赴滬。

漢口警備部舉行
橫渡長江游泳賽
全程四四〇〇公尺
成績三十八分五秒

漢口二十二日電 漢口警備司令部舉辦之武漢橫渡長江第二屆游泳比賽會，二十二日午後一時舉行，由武漢黃鶴樓起，至三北碼頭止，全程長四四〇〇公尺，報名者共約二百餘人，市民沿途參觀者十餘萬人，前三名爲譚連山，胡巘光，李國華成績三十八分五秒。

梅郎在杭演劇
六日可得三萬元

杭州廿一日電 梅蘭芳廿一日演女起解，預計每日可售票五千元，六日共三萬元，以一萬元作各項開支，二萬將以八成作急賑，餘四成爲建築杭市乞丐收容所經費。

河北經濟協會成立

北平航訊 河北經濟協會經平津商會及銀行公會發起後，發起人周作民等二十四人於本月三日開發起人會，推周作民，鄒泉蓀，朱深，江庸等八人起草會章，並籌備一切，經半月之籌備，迭開籌備會三次，頃以籌備就緒，會章亦經擬定，特於昨日下午三時假西皮市北平市銀行業同業公會開成立大會，茲將詳情分誌如次，

出席會員

商震（呂咸代），袁良，顧洪然（開灤礦務局）景學鈐，盧郁文，崔敬伯，李杰，章元善，傅增湘，許秀膏（北平電車公司）趙劍秋，（北平自來水公司）鄒泉蓀，（北平市商會）朱深（北平電燈公司）姚澤生，徐誦明，李書華，周作民，吳鼎昌，程品清，徐伯園，楊濟成，曹少璋，俞仲瀚，王澤民，汪卜桑，孫篤仁，潘禹言，管，王紹賢，韓誦裳，卞白眉（鍾秉鋒代），鍾秉鋒，王逸塘（鍾代），邸占江，孫遠甫，何廉，王文典，（南洋兄弟烟草公司）嚴仲楨（津市政府代表），李季芝（天津華新公司）孫冰如（天津壽豐公司）楊西園（同前），（缺席會員）謝宗周，薛培元，蔣參麟，王子文，江翔雲，楊臨齋，谷九峯，邢贊庭，楊朗川，紀華（津市商會代表）王曉岩。

決議要案

會員到齊後，在銀行公會大客廳開會，由周作民臨時主席，行禮如儀，首由周氏報告籌備經過後，旋即開始討論，決議案如下，㈠河北經濟協會章程案，決議通過，並分呈河北省府及平津兩市府轉請行政院核准，㈡推周作民（北平市銀行同業公會代表）鍾鍔（北平市商會代表）鄒泉蓀（天津市銀行同業公會代表）紀華（天津市商會代表）朱深（北平電燈公司總理）吳鼎昌（北平鹽業銀行總理）翁文灝，何廉，范銳（專家）爲本會委員，至四時散會，昨據該會會員王澤民氏對記者談，本會今日開會成立後，會章即分呈河北省政府及平津兩市府轉呈行政院核示，本會委員會成立期，須俟會章呈准後，始能定期，至早約在下月中云云，

周作民談

該會委員周作民，會後對記者談，河北經濟協會，自身以服務社會事業之立場，共同發起籌備以來，近甫就緒，已於今日（二十一）下午三時開成立大會，通過會章，本會設置之宗旨，在於調查研究協助河北經濟事業之發展，其工作方針，均詳載於會章之內，故特贈一份，用供參考，同人等平日均服務於河北經濟界，深知河北之物產富饒，而同時農村社會，仍極形凋敝，以言救濟，則非促農工礦業之發展不爲功，促進開發有賴於經濟，經濟之取得，首在自力之更正，以自身力量樹其基礎，始克供國際之需求，惟經濟關係複雜萬分，農工各業均有其相互關係，其未經開發者，如何興辦，已經營者，如何改進，以適於現代式之條件，非先有嚴密之調查研究，不足以明眞像，而實規劃，河北此種機構，尙付缺如，完備組織，故本會擬於有所致力，各種經濟事業之調查研究，欲求其精詳尤須延攬專家從事其間，故本會分子除各實業界同人外，凡學者及專家，亦儘量延致，發展經濟事業，需用資金，皆爲事勢所當然，或進而利用外資，河北經濟事業，將來之開發改進，亦有須借重外資者，惟何種事業爲自力所能勝者，何種事業需用國內或國外之資金，所需資金運用方法何若，亦須經專家等嚴密之調查研究，方有準繩，精實幹旋，近者咸倡中日經濟提攜，此項問題，在平等互惠之原則下，事誠可行，惟既言經濟提攜，其所資以提攜者，究爲何種事業，何種方式，尤須洞悉彼此物資需給之關係，適應互惠之精神，以臻完善，亦非先事調查研究不爲功，本會未成立以前，社會頗多懸揣之詞，今其宗旨組織及辦法，既具於會章，今後仍願本此立場，發揮服務社會之精神，自當隨時供獻其平日之經驗及研究所得，以策進行，範圍以外之任何設施，非同人才力所及，決不敢過問也，

協會章程

河北經濟協會章程，第一條，本會以調查研討河北經濟事業之發展，並應其必要，協助國內外資金之運用爲宗旨，故定名曰河北經濟協會，第二條，本會應研究討論接洽之範圍，限於左列各項，㈠中央及地方政府所委託之河北經濟及國內外經濟事項，㈡本會團體會員及個人會員建議之河北經濟及國內外經濟事項，㈢以上事項，除在平津兩市及河北省者外，若事務性質與他省市有關聯者，亦得與他省市公私機關協同辦理，第三條，本會會員資格列舉如左，㈠平津兩市商會之代表，㈡平津兩市銀行同業公會之代表，㈢各銀行各實業公司之總經理協理經理，㈣經濟專家，具有上列資格之一，經會員二人以上之介紹，經委員會之同意得爲本會會員，第四條，本會由會員中推舉委員九人組織委員會，再由委員會推舉三人爲常務委員，綜理會務，關於會員委員常務委員之職責，由委員會規定之，第五條，本會委員及常務委員之任期，爲一年，但得聯舉聯任，第六條，本會得聘請專家，主持調查研究及設計等事項，其章程由委員會規定之，第七條，本會設秘書二人，辦理關於文書會計及庶務等事項，依事務之繁簡，得酌用事務員，前項員額及報酬，由委員會規定之，第八條，總會設於北平，即假北平銀行同業公會爲會址，將來認爲必要時，並得在天津設立分會，第九條，本會會員大會，每年召集二次，定於一七兩月舉行之，由常務委員報告進行各事項，但遇有重要事件，得召集臨時大會，第十條，本會委員及常務委員均爲名譽職，第十一條，本會經費，分爲募款及會費兩項，㈠每年預算，應需費用，由平津兩市商會，銀行同業公會，各銀行，各實業公司，設法募集，㈡每年各會員繳納會費若干，其數目由委員會規定之，第十二條，本會收支各款，每屆年終由委員會造具決算書報告大會，第十三條，本會辦事細則，及議事規則，由委員會規定之，第十四條，本會章程，經會員大會議決通過，分別呈由河北省政府，平津市政府，轉請行政院核准施行，嗣後如有應行修改之處，由大會議決呈報政府備案，

苗培成
視察贛省監獄
對罪犯生活狀況詢問甚詳

南昌二十一日電 苗培成二十一日視察贛高等法院，地方法院，第一監獄，注意未決案件，抽詢罪犯生活狀況甚詳，

滬工商貸款會
決定撥款三百萬元
作工廠營運抵押款

上海二十二日電 工商貸款會，決定撥三百萬元充工廠營運抵押借款，由主席蔡增基擬具辦法，呈部核准。

圖爲中波文化協會理事[illegible]斯基，定下月返國，該會舉行歡送會[illegible]（國際社）

立法院通過
鄂善後公債修正條例

南京航訊 九月二十日立法院四屆第廿九次會議通過，民國廿一年湖北省續發善後公債條例審查修正案，原文如次，第一條，湖北省政府爲辦理匪區善後續發善後公債，換回劃由省政府經管之漢口市第二期市政公債，定名爲民國二十一年湖北省續發善後公債，第二條，本公債定額爲國幣一百五十萬元，第三條，本公債定於民國廿一年七月一日發行，第四條，本公債利率定爲年息八釐，每年付息二次，以六月及十二月末日行之，第五條，本公債前三年，祇付利息，自民國二十四年十二月起，由抽籤法分五年償還，每年抽籤二次，每次抽還金額依照還本付息表之規定，至民國廿九年六月底止，本息全數償清，前項抽籤於每年六月十五日及十二月十五日，由財政廳於省政府所在地舉行，並分別函財政部審計部省政府及武漢商會漢口銀錢業兩公會派員或代表蒞場監視，第六條，本公債還本付息，指定漢口市營業稅收入爲基金，依照還本付息表所載每期應付本息數目按月儘先撥交湖北省債基金保管委員會指定銀行專儲備付，第七條，本公債票分千元百元兩種均爲無記名式，第八條，本公債基金保管及監督還本付息事宜，由湖北省債基金保管委員會任之，並指定中央銀行及湖北省銀行經理爲還本付息機關，第九條，本公債得自由買賣抵押，凡本省公務上須繳納保證金時，得作爲替代品，其中籤債票到期息票並得完納一切省稅，第十條，對本公債如有僞造及損毀信用之行爲者，依法懲辦，第十一條，本條例自公佈日施行，

各省市
銓委會
決定組織原則

南京二十二日電 中政會決定省銓敍委會組織法原則三項，㈠各省市設銓委會隸屬銓部，辦理各該省市委任職公務員銓敍事宜，㈡各會由國府簡派委員三至五人組織，以一人爲委員長，㈢各會設主任秘書一，由銓部薦任，其餘職員以調各該省市公務員兼任爲原則，國府頃訓令立院審議云。

由滬駛浙之寶豐輪
突遭海盜洗刼
貨款等被刼一空
死二人重傷二人

上海二十二日電 裘豐公司寶豐輪，十九日晚五時出淞口，被喬裝旅客之海盜十二人，將貨款萬餘及乘客貴重物品，洗刦一空，滬公安局因漢口轉來迷途小孩一名，派警附輪護送至海門，該警被擊斃，並斃一水手，一乘客，重傷三人，迫駛至象山洋面，刦後乘漁船逸去，盜皆操甬台口音，運械甚速密，並帶有領港人，似有嚴密組織，輪二十一日晨折回滬。

王克敏昨日抵京
謁汪後即往晤黃郛
詢及災况極表慘痛

南京二十二日電 許修直談，余此次赴平，十六日接收平整會，僅點收檔案，手續頗簡，檔案保管處已成立，次要案件交該處保管，重要檔案，已由王逸和押運，日內可抵京，予俟運京後即謁汪報告，王克敏二十二日晨抵京，向汪報告結束後赴滬轉莫干山謁黃郛，

徐州二十二日電 王克敏等二十一日晚九時過徐返京，王在徐站詢及蘇北災况，極表慘痛，

南京二十二日電 王克敏二十一日晨八時可抵京，謁汪後，即將轉赴莫干山訪黃郛云，

西北鹽政
財部力謀統一

南京二十二日電 財部對西北鹽務，力謀統一，青海甯夏兩權運局已接收，甘權局日內可收復，

兩重要會議
實部籌備召集

南京二十二日電 實部籌備召集工業標準委會第一次會議，二，度量衡二屆會議，均積極籌備中，又實部擬訂專利法，已派員研究實施辦法，及初次開創，擬在本年度內完成該法及其附屬法規，並籌設專利局云。

嗜古西人
福開森來華
已四十八年

北平航訊 福開森博士昨日對記者談，本人於四十八年前之九月二十一日自美國舊金山搭輪來華，今日「昨日」整整四十八年，最近期內無離華返國意，將永住北平，關於古物，此後不再收買，因現在既無錢，亦無工夫云。

上海
信通銀行
因週轉不靈倒閉
與市面無甚影響

上海二十二日電 信通銀行，因週轉不靈，二十一日晨宣告清理，人欠欠人相抵，因營業小，與市面無影響。

意政府發表聲明 國聯建議難接收

法外委會主席反對制裁

羅馬二十一日電　意內閣今日集議良久後，卒拒絕國聯五人特委會和平解決意亞爭議之辦法，會議後發表公報，特閣員會議對於調委會之努力固然感佩，然覺其退讓之辦法，不能接受，蓋其未有可爲最後實現之充分的最低基礎而切實顧及意國必不可少之權利也云云，閣議由墨索里尼主席，墨氏報告政治與軍事形勢歷一小時之久，定九月二十四日再開閣員會議。

巴黎二十一日電　巴黎某報今日載有參院外委會主席貝郎熱氏所著一文，痛詆對意之制裁，謂軍事制裁無論用何名義，必須加以排斥，又論及經濟制裁謂德美日三國既置身局外之談封鎖，何益之有，按貝氏曾一度任駐意大使，

倫敦二十日電　前外相西門今日在擁護包爾溫政府之大會中發表演說，解述英國對意亞問題所取之方針，據稱，在目前糾紛中，英國之堅決反對意國的態度，純基於帝國政府保存集體安全制度之決心上，

羅馬二十日電　截止九月十日，意國之現金準備額爲四十五億六千三百萬里耳，（意銀幣名，約值美金一角九分）八月三十一日爲四十七億零四百萬里耳，七月三十一日爲五十二億五千七百萬里耳，鈔票準備金率，九月十日爲百分之三一·三四，八月三十一日爲百分之三三·三八，七月三十一日爲百分之三八·六六，

倫敦二十日電　非利普爵士今晚由亞比西尼亞京城致電倫敦每日電訊後，謂亞皇勉强接受國聯五人特委會之建議以意國不能獲得任何特別的經濟讓予權爲條件，亞皇向人談稱，余決不能無代價地將經濟的，政治的及領土的特許權給予意國云，

華盛頓二十日電　駐美意大使羅梭，今日訪國副卿斐利浦斯，談歐洲時局，頻行時羅梭聲稱，此來無關重要，不過渠使國務院透澈明悉意國意見耳云，聞海軍部已派無線電專家四人前往亞京，以維持意亞開戰時亞國對美之電訊交通，

亞京二十一日電　亞國預料開戰之期，距今僅數日，現趕速作最後準備，以應付意軍之侵入，亞央國所聘之土耳其籍華希德將軍刻正在吉吉迦西南從事建築興登堡陣線。

日軍次橋本辭職

後任爲古莊中將 乃川島陸相之信人

東京二十日電，陸軍次官橋本虎之助，因永田事件，表示辭意，曾由林大將與川島陸相，極力慰留，但辭意甚堅，當經本日定例閣議，准其辭職，奏請裁可，即正式發表命令如下，陸軍次官橋本虎之助，免本官，調任參謀本部附，第十一師團長古莊幹部中將免本官，調任陸軍次官，憲兵司令官田代皖一郎免本官，調任第十一師團長，□□司令官岩佐祿郎調任憲兵司令官，關東軍司令部附矢野機調任□□司令官，按新任陸軍次官古莊幹部中將，爲熊本縣人，士官第十四期出身，以其爲平無私，及超黨派的態度，故選爲後任次官，又新任第十一師團長田代皖一郎中將，爲佐賀縣人，上官第十五期出身，歷任參謀本部中國課長，中國公使館武官，上海派遣軍參謀長，關東憲兵隊司令官，以及憲兵司令官，有中國通之稱，與海津第二師團長爲同期生云，

東京二十日電，新任陸軍次官之古莊中將，爲川島陸相之腹心人物，以第一名畢業於士官學校陸軍大學，會任山形元師之副官多年，後充任軍事課長，參謀本部總務部長，軍政經驗頗爲豐富。

日本司法當局 希望美濃部

自動取銷其聲明書 以期防止糾紛擴大

東京二十一電　關於美濃部博士司法處分，美濃部所發表之聲明，已使軍部及各方予以激烈之反感，於是司法當局爲收拾糾紛之擴大，而希望美濃部本人自動將其取消，因而廿一日美濃部向小原法相表示謂，本人之聲明書，已予各方以意外之刺戟，甚爲遺憾云云，而提出書面，司法當局立於午後二時在大臣室開小原法相以下之首腦部，重要會議，結果爲一掃世間之疑念，午後六時十五分，以小原法相談話之形式，發表聲明書如下，關於對美濃部之告發件，與檢察當局不起訴處分之理由相低觸之記事，以美濃部談話之形式爲各新聞紙揭載一事，誠屬意外之至，然本日美濃部以十八日自己之談話被各報登載，而使世間予以誤解誠衷心遺憾，並謂余之心境，與日前向檢事所述，及向司法大臣所提出之書面聲明，毫無變化，因係與余眞意不符，故願取消云云，而向司法當局提出書面，以表明取消其聲明書知，

東京二十一日電　司法當局，因頗重視美濃部博士之聲明，故特於昨日下午一時至五時半間，開首腦部會議，小原法相，行光檢事總長以次各首腦部人員，均行出席，是日雖未獲作任何決定即行散會，但仍將繼續開會，講求應付今後情勢推移之方策，又司法部方面因視該博士之聲明，爲一種背信行爲，故頗形不滿，而頗有主張命其作取消前言之再聲明，設被拒絕，即復行傳訊者，故此問題今後將復生糾紛。

美名家之估值 德整軍備之代價

年來已用去一億餘金元

紐約二十日電　新共和週報今日出版，載有美國著名政治經濟問題作家克羅叟之論文一篇，略謂德國重整軍備之財源，乃取之工業家，財閥及工會者，德國經濟部沙赫特會强迫工業家購買國庫劵至二五〇·〇〇〇·〇〇〇元美金之巨，凡有抗命者，須受拘役處分，沙赫特又勒令儲蓄銀行購買此種國庫劵，按德國於世界經濟恐慌前，現金保有額有五〇〇·〇〇〇·〇〇〇元美金，希特勒登台時，亦有一〇〇·〇〇〇·〇〇〇元美金，唯至今則祇剩二五·〇〇〇·〇〇〇元美金，計喪失七五·〇〇〇·〇〇〇元美金之巨，據克氏估計德國年來用於軍備方面之的款當在一二五·〇〇〇·〇〇〇·〇〇〇元美金以上，

亞無歐洲重要

必要時須將其犧牲 英哲學家羅素談話

巴黎二十日電　英名數理哲學家兼道德及政治哲學家羅素今日向合衆社記者談，余對美國目前之遠離歐洲糾紛，保守中立，甚表贊許，戰爭一旦爆發後，吾恐今日之中立法案不能實現，試看上次歐戰時，美國之態度是否能始終一致，雖然，余以爲意國目前所作爲者係惡作劇的，而英國之所爲者係無智的，吾不强烈的反對意國，因吾人必須衡量事情，且須承認亞比西尼亞並無如歐洲之重要，因戰爭如果蔓延，則全世界亦必捲入漩渦也，故就邏輯言，必要時世界須犧牲亞比西尼亞云。

葡總理發表聲明 不願捲入歐洲漩渦

聯絡西班牙發展大西洋實力 葡英兩國尤有悠久友誼關係

葡萄牙京城二十日電　總理薩拉查頃發表長篇聲明，歷述政府各部活動情形，其中關於外交政策，則謂「葡萄牙傳統政策，乃在可能範圍之內，避免捲入歐洲糾紛之漩渦，對西班牙維持友好之關係，並發展在大西洋上之實力，則以葡萄牙純粹爲大西洋國家，且葡國殖民地爲本國領土之完整部份，與他國殖民地之性質，迥乎不同，故其外交政策，不可不就大西洋加以發揮，」薩拉查氏繼又述及葡國與英國之悠久友誼關係，謂「葡英兩國，休戚相關，至爲明顯，故兩國情誼，將來必能保持此種友誼，而歷久不變，吾人更當努力使兩國友誼關係，發揚光大，但同時葡國自身，自亦必有所需求，此則吾人前已屢言之矣」云云。

廣東 眼藥大王

不用針刀能去眼膜 任何眼疾用藥準好

電話購藥 可以專送

●去眼膜藥每料售洋五元二角。●除點去翳藥每料售洋二元一角。●普通光明眼藥，每料大洋三角五分，●去眼膠藥水，每瓶六角，二角，一角

青島至誠藥社獨家經售（並無第二家）

總店：青島東平路三十六號（電話五一七五號）

第一支店：青島中山路國貨商場內（電話六六四零）

第二支店：青島東鎮歷城路二十三號

兒科專藥 嬰童萬安散 每包二角

行銷中外 世界馳名 家庭必備。

凡小兒痰熱積聚，胸膈脹滿，不思乳食，甚則氣急痰壅，目瞪口噤，狀類驚風，實是痰閉，宜急服此散，必獲奇效，又小兒疳積，乳積蟲癖，肚大，青筋，腹痛，大便酸臭，晝不思食，夜不安眠，或傷食嘔吐，腹脹，瀉痢，疳瘡，大便不通，服之無不神效，又小兒初生三日內，雜一切腹疼及羊癎風等症，能免天花痘疹，又男女老幼上焦火盛，口舌生瘡，服之亦極神效。

總發行，青島至誠藥社（認明字號）（以免誤購）

總店，青島東平路卅六號（電話五一七五）

第一支店，青島中山路國貨商場內（電話六六四〇）

第二支店，青島東鎮歷城路二十三號

（電話購藥，可以專送）（本外埠各大藥房商店均有經售）

新盛泰皮鞋廠

特製新式 彈簧皮鞋

中山路 電話二九八八

大贈品

理髮器具秋季特賣 起九月一日止九月三十日

迴轉椅子 單手推子各種

洗面器 雙手推子各種

消毒器 理髮用鋏各種

電按摩器 剃刀各種

電風器 化妝品類

火鉗子 其他理髮用具悉完備

並五金雜貨批發零售

青島市場三路電氣館鄰

江戶屋理髮器具商店

電呼三零七三番

美國自來水筆贈券

注意筆頭反正面

式樣美觀 經久保用 貨物不合 包退還洋

新到美國 14K 眞金尖自來水筆多種。式樣美觀，書寫伶利，永不漏水。特犧牲一月。以供各界試用。剪報附洋一元三角。寄奉上美國14K眞金自來水筆部脫牌一枝。贈派可牌一枝。金筆頭二枝。美金新生活紀念鋼二只。每人限購五份。合買五份。再加贈美國高鉛筆五打。郵票通用。掛號寄來

上海廣東路212東華商號

福祿壽

九月二十三 二十四日公映

神駒與猛獅拚一你死我活

銀幕上見所未見之作

祇映二天

雷克斯

神駒儼然是萬獸中之王者！

堪稱謂動物界的奇珍！

奇作

牧國之王

野馬二千餘頭土人四千餘名參加表演

萬馬奔騰

神駒一怒，百獸喪胆，如狂風如暴雨如迅雷如怒潮緊張偉大，不可言狀。

驚險雄壯

明星大戲院

本年度十大鉅片之一

本月二十日起映

三位銀幕大情人

瓊克勞馥……克拉克蓋勃爾

勞勃脫蒙高茂萊

空前通力合作第一大導演范達克氏成功品

兩度蔦夢舊約未踐！三角問題新盟又成！

舊約新盟

嬌喘細細芳郊馳馬回，皓質膩膩日光海浴罷，薌澤微微野遊同羣歸，華黛滴滴晚妝塗脂起，

特別加映 米高梅公司五彩諸畫片（時辰鳥）

減價通告

三炮台
五十枝裝 每听售大洋八角

大炮台
十枝裝 每包售大洋二角
五十枝裝 每听售大洋一元

惠爾斯公司出品

第一老牌

名全球已六十餘年

質味最佳　有口皆碑　優待吸客　減價出售

CA-609

不要懸繫

當君需要潤腸藥品之時君必欲知其藥確能產生所期之結果殊不欲一心懸繫以爲此藥果否有效或何時見效苟有此種問題發生之時則吞服清導丸最爲適當此丸可於臨睡吞服其潤腸工作開始之際正君好夢方酣之時翌晨其微利功能之可期猶之月出東方之可必也閒嘗一服清導丸以保其健康之人們遍環球無慮千萬良以此丸實爲惟一可靠之潤腸劑舉凡便祕肝火胆疾頭痛舌苔痔瘡以及面疹口臭等症均極神效清導丸各藥房均有出售或向上海江西路四五一號韋廉士醫生藥局函購每瓶大洋七角六瓶三元五角郵力在內

療治婦女疾病

上海女牙醫讚羨韋廉士醫生紅色補丸之靈效

療治婦科各症以及許多婦女身體虛弱而不得不勉强工作之痛苦世界各地千萬女子婦人曾經服過韋廉士醫生紅色補丸者莫不同聲讚羨此世界馳名補血健腦聖藥去病强身之靈效盛偉成醫生即其最近之一例也盛醫生爲一有名之女牙醫其診所設在上海南京路大陸商場五樓其來書云「敝人身體衰弱月信失調頭暈腦疲夜不安睡腰部酸楚辦事乏力後閱報載韋廉士醫生紅色補丸之功因即試之不久即覺經期復常精神飽滿體力加增辦事有力余又服用韋廉士紅色清導丸以治便祕肝火效驗亦宏」君之夫人令堂姊妹成令嫒如患婦科特症或身體衰弱操作無力是乃彼之血液需要一服韋廉士醫生紅色補丸以補益之也請即與其一服以恢復其健康必要時亦可佐以潤腸聖品韋廉士紅色清導丸此兩種韋廉士醫生家用良藥各藥房皆有出售或逕向上海江西路四五一號韋廉士醫生藥局購買定價韋廉士醫生紅色補丸每瓶大洋一元五角六瓶八元清導丸每瓶大洋七角六瓶三元九角郵力一概不取

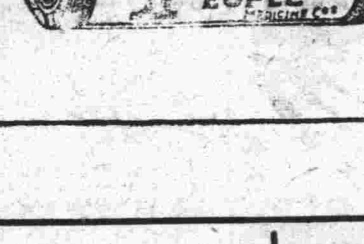

Neo Pedinal
Sedative and Analgesic

鎮痛 鎮靜 鎮咳 新藥

內俄北地那兒

嗎啡鴉片火速斷癮新葯

【本劑之特長】鎮痛、鎮靜、鎮咳作用迅速如火、長期使用、毫無增量之必要、對胃腸麻痺及習慣中毒之性全無，故以上最能治嗎啡、鴉片、海洛英、克德因之中毒症。此種中毒解除療法、最適最良之新藥也。

【適應範圍】從來嗎啡適用之者殆可應用，於諸般症例、其作用較嗎啡爲强、且更富持續性、無嗎啡之可惡的副作用，因此可治嗎啡癮類之中毒症、足爲安心使用焉。

【用法及用量】一回一西西一筒，注射於皮下或筋肉之內，雖一日注射數筒亦無副作用及對於心身障害、可以無庸躊躇。

包裝　注射液　一、一c.c一〇管入、一、一c.c五〇管入、一五c.c瓶入、三〇c.c瓶入
　　　藥片　一〇片子、二〇片子、一〇〇片子、二〇〇片子、

製造發賣元　京城藥化學研究所
京城明治町二丁目一〇三

各埠分售處

青島 山東大藥房　青島 濟美大藥房　濟南 安原大藥房
同 井上誠昌堂　同 濟成大藥房　同 吉祥公司大藥局
同 石井公濟堂，　同 新民大藥房　同 天祥堂大藥局
同 渡邊春陽堂　同 神州大藥房　同 福生堂
同 金木盛大堂　同 惠東大藥房　同 文明公司
（各地各埠藥房均有分售）

中華書局出版

高級中學教科書
新課程標準適用

教育部審定

高中三角學
余介石編　全一冊　九角五分

本書參考英美法日三國三角學十餘種，並依據部頒課程標準及江蘇省高中算學進度表而成，曾在南京各中等學校試用多次，結果極佳。全書以角、函數、三角形三種基本觀念爲中心，分爲單元編製；材料豐富，而有彈性；理論妥當，而甚明晰，誠爲時下高中最適宜之良好課本。

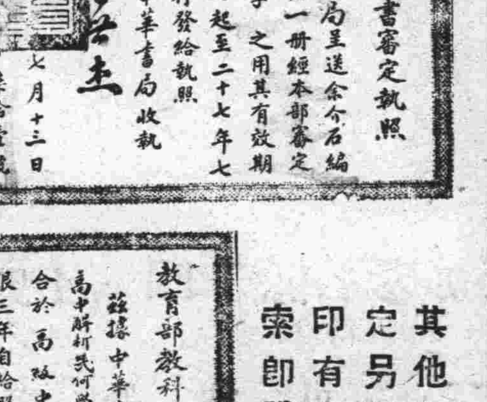
教育部教科圖書審定執照
茲據中華書局呈送余介石編高中三角學共一冊經本部審定合於高級中學之用其有效期限三年自給照日起至二十七年七月十三日止合行發給執照
右給中華書局收執
部長 王世杰
中華民國　七月十三日
柒拾壹號

高中解析幾何學
黃泰編　全一冊　八角

本書供高級中學第三學年算學課程教學之用。內容以函數變跡爲主，自一次、二次、高次以至超越函數，就種種變跡作詳細討論，說理顯明，易教易學；對於形數的基本關係，本書中尤充分介紹，以爲進修高等算學的階梯；並與代數、幾何、三角各分科注意聯絡，以期形成一貫的系統。書中所附習題，分配適宜；並另編詳解，以供教學上之參考。

教育部教科圖書審定執照
茲據中華書局呈送黃泰編高中解析幾何學共一冊經本部審定合於高級中學之用其有效期限三年自給照日起至二十七年五月三十一日止合行發給執照
右給中華書局收執
部長 王世杰
中華民國　五月卅一日
伍拾捌號

其他各科均經審定另詳廣告印有內容概說承索即贈

八折發售

(乙316)

強國強種　補劑偉大

趙濟倉

長命補腎軍

鎖精固髓奪天造化　如用霸藥天誅即滅
王道國藥補力雄偉　白髮轉黑返老還童

本品係濟倉氏心血結晶提取貴重國藥人參鹿茸等及童牛童獸腎髓精華監製而成專治腎虧遺精腎萎早洩誤犯手淫發育不全見色妄動生瘡無能房事過度衰弱失眠腰酸背痛子嗣絕望等症家庭幸福端賴青年諸君性苦患腎病事實難堪甚或愛妻離散厭世輕生濟倉氏濟世有心提倡此靈藥一經試服使爾精雄倍增花好月圓事業宏圖精神百倍救人醫病暗疾何止千萬遺精滑精當日立止誠有不可思議之奇效每瓶五角特製一元爲確證功效起見買一送一先吃一瓶無效立可退藥還洋郵購寄費加二市上影射劣藥甚多購者認明趙濟倉字樣幸勿受愚

買一送一

普通五角每打五元　特製一元每打十元

濟南總代理店　緯三路張子廣告藥品部

◎青島經售處◎
金鄉路 大和春藥房　泰山路 宏濟堂藥店

阿墨林

脚癬癢在趾間

一滴「阿墨林」

立刻不癢了

「阿墨林」之殺菌止癢藥力最爲充足·最頑固之瘡癬·用「阿墨林」可不出七日而完全不癢皮光不癢業經各界信用

各埠藥房均有出售

奇藥既靈 假藥必多 購時當心

癬瘡酒濕 藥到病除

「面友」是雀斑之敵

連搽數瓶皮膚一新

面友

白嫩去斑

毛孔粗大者。皮膚必粗[illegible]

所可奏效。祇「面友」可以勝任。因「面友」質料最細潔。含有貴重藥[illegible]潤而兼收斂。搽後立即深[illegible]白。使粗毛孔收縮。雀斑[illegible]色白。試搽數瓶，乾皮油皮縐皮必見奇效。雀斑粗皮無不一旦根本消除也。（分大小瓶二種）

▲各埠藥房商店襪廠均有出售▼

上海北京路二六六 百昌行總經理

青島經理神州大藥房

法國基利謀藥廠監製

請服法國老牌

山得爾彌地

五淋白濁為不可告人之隱疾。不幸而患之。譬如手足加以桎梏。痛苦殊不可言。法國老牌山得爾彌地。成分極精。藥力最靈。吞服甚易。不論新淋老濁。誠能依法服之。非但腫痛速消。淋濁速止。且可永不復發。山得爾彌地丸上均印有MIDY為記。謹防偽品冒充

全國各地中外藥房均有出售

華商新華行獨家經理 上海江西路三六七號

(一)

科發

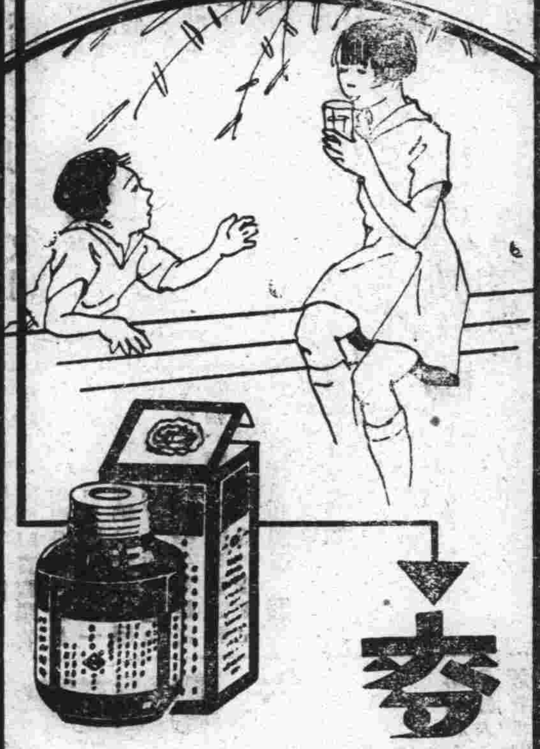

麥精鰵魚肝油

益元壯氣 開胃消食

味美可口 滋補聖劑

各埠大藥房均有出售

青島總經理處 大華照相材料行 青島龍口路二十六號

用仙樂軟片

攝影 張張滿意 人人贊美

全國各大照相材料行及各大公司均有出售

青島 總經理李村路 神州大藥房

越陳越香

老牌

明星花露香水

家居常備 旅行必攜

上海 中西大藥房發行

德國白濁專藥

梅濁剋星

首創透膜殺菌·永遠斷根

主治：尿道腫痛 膿血淋濁 膀胱炎症 男女淋濁

特效：利尿止痛 殺菌滅淋 消炎退腫 根治痊癒

特種梅濁剋星 滲透性 特強 療力 特速

德國威爾登藥廠監製

上海柯爾登洋行經理

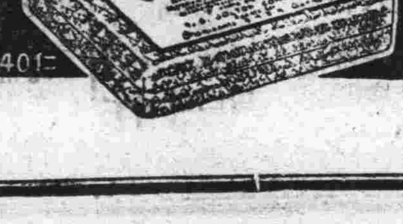

A401

青島總經理漢成大藥房及各藥房均售 淋病療養新書函索附郵票三分

兜安氏秘製保腎丸

背痛腰痠風濕痛臂筋痛小便混濁小便淋漓小便赤短夜多小便沙淋石淋皆由腎虧所致治以此丸可以尅日全愈蓋此丸乃專治腎病之經驗良藥也

各埠藥房均有出售

上海江西路四八九號兜安氏西藥公司啟白

金氏白蘭地

法國佳釀 年份已陳

四季常飲 輔助精神

各洋酒食物及南貨鋪均售

德縣路四十七號 總經理利泰號 電話四零八六號

VERY OLD King's Brandy

金氏白蘭地 延年益壽

問世已久 贈親餽友

各界馳名 當其爲首

其味適口 價目頗廉 品質更優 四季常飲

本市新聞

明華債權團舉行 第一次臨時常會
報告三項……討論四案

茲將青島明華銀行債權團第一次臨時常務會議議案，錄登如左。

○……報告事項……○

㊀、清理處所擬清理細則，經提交第八次大會討論，所有大會議決應行注意及修改各點，經函該處查照修正案，（附修改後清理細則乙份）。㊁、查清理處所擬初步償債辦法，原定十一元以上，概發現金五厘，以示普通，並擬有細則在案，乃十七日該處通告，「定於九月廿二日，將儲戶十一元以上一百元另九角九分以下者，根據債權團代表議決案，先發現金二成」，查該項通告，不但假借本團名義，抑且違反該處所擬細則第七條規定，當經本團函該處請其登報更正，（詳見十八日時報）。㊂、本團因清理處執行初步償債工作，暫取旁觀態度，是以本團工作暫告停止，並已向各報刊登實告，（附實告）。

○……討論事項……○

㊀、日來外間流言，張綱伯有假借本團名義，向各方接洽到行辦事之說，本團應否向各方表明立場案，議決，否認，本團絕無此項主張。㊁、代表大會現暫告停止，惟本團日常事務，諸待解決，勢非三二人所能擅事，應否將星期二常會照常舉行，請付討論案，議決，全體通過照常開會。㊂、查明華殘餘之動產及不動產已由評委會估定價格應責成清理處限期登報從速標賣以維權益案，議決，通過。㊃、新民飯店担保金一萬元催索情形請于律師報告案，議決，請于律師下次開會報告。

四方辦事處昨招集 各校全體職教員會議
＝教局雷局長到場致詞

四滄辦事處為切實推行義務教育，對討論民校招生，留生等問題，昨日特假滄口小學大禮堂開四滄兩區各校全體職教員，及民教館職員會議，共到滄口小學，四ケ小學，小村莊小學，板橋坊小學，雷閘小學，水清溝小學，華新小學，水源地小學等校之職教員，以及滄口民衆教育館全體職員，四方勞工教育館全體職員，共一百一十餘人，教育局雷局長亦於九時趕到參加會議，九點一刻即振鈴開會，由四滄辦事處李主任主席，滄口小學張校長司儀，行禮後，即由主席報告，繼為雷局長訓詞，對教育各重要問題多所闡發，歷一時餘之時間，語頗肯切。至十一時半，雷局長以公務頗忙，即行退席，當即暫時休會，先行攝影，並稍用茶點後，又繼續討論，至午後二時半始宣佈散會，茲將會議議程列后，

一報告事項

㊀、報告市長（八月十日）對於政教合一及中心小學校長之任務的注意點，㊁、報告市長對於義務教育推進之要點（九月十四日）㊂、報告局長對于今後教育方針之注意點。

二討論事項

㊀、應如何推進義務教育辦法案（參照局規定義務教育計劃）。㊁、應如何貫徹推進學校教育與民衆教育密切的合作案。㊂、民校招生及留生問題案。㊃、應如何切實指導學生自治組織及課外活動案。㊄、普通，二部，民校教法應取何種方式案，㊅、各科教學法研究案，㊆、二部制課外活動指導案。㊇、各校對于訓育各項應如何研究改進案。㊈、成立學生家長會案。㊉、各區教學研究會應如何切實進行案。

三注意事項

㊀、教學方面，甲，應實行標準語教學案，乙，各校應互相參觀以資觀摩改進，丙，所屬分校各校長宜經常巡查，丁，鄉土一科應儘量容納於各科教學中，㊁、訓育方面，甲，應實執行學校與學生家長之聯絡，乙，低能兒童訓教之研究，丙，特別注意兒童日常行為和禮節，丁，切實考察每個兒童及團體之清潔問題，㊂、學生衛生事項，甲，學生身體之檢查，乙，救急常識的灌輸和醫藥設備，丙，校景的佈置及整理，丁，學生身心發育之測驗，戊，傳染病的預防，㊃、教師方面應有之修養，甲，各校教職員在品行方面務必養成廉潔清高之人格以企在社會中能建樹絕對之威權，在兒童以及家長中能保持極端之信仰，乙，在學問方面，各教師務必充實自己之能力，對於普通學理之研究，科學技術的學習以及社會偶發事項和國際常識的瞭解，都須十分注意，㊄、學校行政方面，甲，各校是否以教育局之規定行政組織辦法實行，乙，各校對於行政方面有無困難情形，丙，各校對於各種表冊是否以局方規定辦法辦理。

河北路土產莊 宏成發昨晚失慎
黃雲岩被燒傷甚重

河北路門牌七十五號，宏成發土產莊，為蔡叙秋所開設，二層樓上，為糖廠經理黃雲岩（年三十八歲廣東人）之住室，昨日（二十二）下午六時五十分，黃于飯後在屋內休息，屋內突然起火，火勢甚兇猛，黃當時逃避不及，致被燒傷甚重，其櫃夥聞訊，當將其救下，並電知消防組，旋消防組趕到出水灌救，旋即熄滅，當場燒燬皮箱數個，及一書櫥，黃已送湖北路福綏醫院醫治，尚不能言語，故起火原因，亦無從得知云。

秋夜裏街頭上
幾種時令食品（穀）
糖炒栗子和安徽餛飩
△哥兒小姐們一點小享受▽

春秋兩季，是一年最好的時節，春秋的夜更特別有趣，所以古人有「叙天倫樂事」的桃李園春晏，秋夜裡又有「歐陽子的方夜讀書」，尤其是秋天，夜長晝短，來到晚間裏，玩得格外高興，玩得時間過久，自然須要吃點點心，這時便應運而生的來了幾種時令食品。

夜間裡一年不斷的茶雞子，包子，這不是供專門遊玩的人食用的，包子差不多專門供給了洋車夫，因為車夫們終夜奔波，或者深夜街頭縮候主顧，往往飢腸九轉，不得不花個毛兒八分，買幾個包子充充飢，茶雞子呢，又往往奔到雞際裏去賣給作竹城戰的將士們食用，比較闊綽的哥兒小姐，她往往不能下嚥的。

秋夜裏很合時令而又比較可口點的要算那安徽餛飩和糖炒栗子了，我們如果夜裏經過較為熱鬧的馬路，就會聽得梆子的聲音，丁丁的很是清脆悅耳，不用問，那就是賣餛飩的，賣餛飩的差不多都是安徽人，他們用一担挑子，挑着像兩個木桶似的東西，一頭裝着一個火鍋，下面生着炭火，鍋裏盛着雞鴨肉湯，另一頭盛着肉餡，麵皮，以及香菜，四川菜，醬油，醋等調和五味作料，我們要照顧他的時候，他就立刻現包，包的很快，比較了小，按錢之多少，計算數目，放在湯裏立刻煮沸，再加上各樣調味的作料，便成了很合口味的餛飩湯了，普通買賣，有五分錢一盌的，有一角錢一盌的，任主顧們自己的選擇。

糖炒栗子更是一種時令點心，因為栗子秋天才新下來，從鄉間運到本市來，賣炒栗子的人，整批買來，用一個大鐵鍋，放上少許的砂子，先把砂子炒熱了，再放上栗子，用鐵鏟很快的翻，到了一定的火候，便弄出來，小販們便批發來到街頭上零售，人們買來，吃到嘴裏，又熱，又香，又甜，以上兩種都是哥兒小姐們一點時令享受呢。

六屆全運 新聞記者登記辦法
全運籌委會寄至本市

第六屆全國運動大會籌備委員大會，昨以第六屆全運會新聞記者登記辦法，寄至本市各報館及通訊社，全文共計十條，茲將該項辦法全文錄下。㊀、全國各報館及通信社欲派訪員來會採訪新聞者，須自即日起至九月三十日前來會登記，（上海南京路大陸商場三〇六號內）㊁、新聞記者來會登記，須由其服務之報館或通訊社出具訪員證明書，隨繳本人二寸半身照片一張，送交本會審查，經認可之後，發給登記證，在大會開會期間即以此證入場。㊂、新聞記者登記時，應填本會制定之登記表，（表式另附）。㊃、本會各場特設新聞記者席，每一日報公會會員館及中央通訊社，每場以一人為限，會在中央登記社之本外埠中外各報各通訊社，由大會宣傳組會同上海市新聞檢查所，視實際需要酌量辦理。㊄、比賽期間內各新聞記者，不得越入運動員比賽圈內。㊅、凡本會各項消息，須經宣傳組審查蓋章後，方可寄發，（如係私人談話，須並將姓名譬出，以示負責）。㊆、在比賽之時，新聞記者不得與運動員談話或拍照，（新聞照片之供給辦法另訂之）。㊇、新聞記者如欲調查各運動員之履歷，須於運動員休息時間內，方可採訪。㊈、新聞記者如有違背本會規約及各項臨時通告時，本會宣傳組得隨時撤消其登記證。㊉、本辦法經提交常會通過施行。

膠路體育會昨赴坊子遠征之全體選手在車站攝影執旗者為領隊（本報記者攝）

朝城路小學 學生播音
今晚在教育館

市立民衆教育館，特請朝城路小學學生，於今日（星期一）晚六時五十分，前往該館電台播音，節目列后，㊀、演講，兒童年中兒童應有的努力，（六年級王建明），㊁、唱歌，大路歌，（五六年級），秋天的紅葉，（三年四級）。

明華昨日二次還款
王張氏一路痛哭（覺生）
較第一次人數增多 心裏藏怒無可奈何
共兌出三萬一千餘元

明華銀行儲款的發還，昨天（二十二）是第二次，這次的還款，照例還是和上次一樣的七點開門，債權團的負責人，都到場分工合作的幹，在開門以後，兌款的儲戶們，是越聚越多，造成了內外齊忙的局勢，外邊的警察為了維持秩序，先時動員的公安一分局全體員警，和偵緝隊的警探，都在指揮行人不准隨便站立，支配儲戶一律沿德縣路牆邊站立，依次進內領得款後，從四方路的旁門外出，人雖多過第一次，但秩序卻一點也不紊亂，在裏邊担任工作的，驗摺子，對圖章，點現款，手續不停擺，自晨七點直到晚六點。

昨天還款，是限定存款在十一元至四十元九角九分的，因為這樣小財主比較多些，所以昨天的人數比第一次多，但是每一個人的臉上，都藏着一種說不出的苦處，實在也就是無可奈何罷了。

是昨天上午十點多鐘的時候，有一個三十多歲的中年婦人，抱着一個大約有兩歲的小孩子，沿着四方路向明華銀行走一邊走一邊哭，走到中山路明華正門坐下便不住的哭，警察向前去勸她，她哭的更是悲哀，並說四十塊錢只撈着兩塊錢，還不如不給哩！越哭越痛，她的孩子也隨她哭了，旁邊看的人，好像每一個人都在替她難過，十幾分鐘以後，又哭着走了，聽說那女人是王張氏。

昨天一日之間，兌出的數目，共為三萬一千六百七十元九角四分，第三次是下星期發還。

明華銀行二次還款警察監視下各儲戶沿牆站立等待領款時之情形（本報記者攝）

膠路體育會 昨日赴坊子球賽簡報
網球僅侯玉昌一人表演
籃球失利乒乓全部告捷

膠濟體育會籃，網，乒乓三球隊，昨晨二十二日七時西上，赴坊子對坊子分會比賽，十一時許抵達，下車後略事休息，即開始比賽網球，因英山，王劍，黃聿霖等均因事不能偕行，僅侯玉昌一人表演，劉臨時由李鴻元，徐東，丁士奇三人配打雙打兩組，開始，坊子聯絡攻守均甚敏捷，青島雖於前二局中領導佔先，但末局竟為坊子運中六分，以三分之差失利（結果二十四比二十一坊子會勝）是役戰況十分劇烈，觀衆亦極擁擠，四時乒乓比賽，坊子體育會舉行，青島陣線堅強，以七比〇大捷，坊子張楷表演特佳，博深彩聲不少，各項賽畢，由坊子分會招待用膳，復于午後五時許搭二十二次車，十一時一刻抵青。

鄉愚初到青 被人欺騙

曹縣人趙敬孝，年十七歲，日前由原籍來青，擬赴東北謀生，因環境關係，未能前往，前日攜帶包裹，赴市外行經四方滄北，遇見一人，身着大褂，與其閑談，趙以實告，該人即稱市內有一俄人將僱用一保役，彼可介紹前往，趙信以為真，隨之而去，至四方村內，即該人又謂伊人家不允許帶包裹，可將行李寄存他處，即為其代拿尋地寄存，一轉眼間，包裹與該人騙去，內有衣物並路費五元，趙某無法返籍，即報告公安局，請求救濟，並請求緝拿騙犯云。

滄口小學定期 開懇親會
二十七日舉行

滄口小學本學期內學生人數遂漸增多，統計本校分校共有一千五百餘人，而各種設備，亦日見充實，如體育設備，勞作設備，及各種試驗儀器，均蒙教局批准，現在趕製中，張校長以學生人數過多，對於各家長應有聯絡，尤為教育必要之辦法，遂決定本月二十七日星期五開懇親大會，現在學校職教員，已全體動員，正在忙於籌備中云。

準備參加 全運選手 昨日測驗

本市準備參加全運會之男女選手，于昨日（二十二）上午八時，在匯泉體育場舉行測驗，十一時餘測驗成績較上次為佳云云。

公安局長 撫卹故警李祥瑞家屬
並請市府予以撫卹

公安第五分局便衣警士李祥瑞，於日前因緝捕土匪，被匪槍傷殉身一節，已誌本報，茲悉李之靈柩已由其家屬送返原籍，公安局王局長，以李警因公殞命，殊屬憫恤，特發洋三百元，交其家屬，以示撫卹，並已呈請市政府予以撫卹云。

日僑紡棉業 要求日領請我政府 禁止製造紅頭火柴
我火柴商以充足理由 呈請各官府據理駁覆

日本各棉花商，以包裝棉時，時常發火，轉請駐青日領事，轉請我國政府，嚴禁製造紅頭火柴，故我國各火柴廠，具呈市府及部院，據理駁覆，茲將其呈文照錄於次，其文云，竊閱八月二十三日日文青島新報刊載新聞一則，大致謂『在華紡聯會理事平岡氏，向尻田領事詳述硫化磷（即紅頭）火柴，屢有夾入棉花內，因此包裝棉花時，磨擦出火，故營棉花業者及紡績公司，每額損失達數十萬元，請尻田領事轉請中國政府勒令取締，嚴禁再製，同時代以赤燐（即黑頭）火柴，以策安全各等語』，並聞日本在華火柴同業聯合會，對禁止硫化燐火柴，發表讀願宣言書，起而反對，商等以與同業有切身利害關係，不得不將日本棉花商及紡績商之謬解，並火柴商所持之理由，謹為我鈞座約略陳之。

一、最初製造火柴，係用黃燐，因黃燐含有毒質，於人身有害，故清光緒三十四年萬國會議訂立協約禁止製造，至民國十四年完全禁絕，其代替黃燐者，經高深科學智識，盡力研究，始發明硫化燐火柴，現歐美日本諸國，均已暢銷，即在印度美國產棉地方，亦皆通用，蓋以是項火柴，不但使用方便，亦且價廉。

一、日本棉商所謂包裝壓榨時，屢次失火，詳查其理由，或因機器磨擦生熱，或因棉種與機器磨擦，或因工人不慎，遺紙烟餘燼，皆在情理之中，凡磨擦之物與物相擦，或激烈時必然發熱，例如鐵製機器偶而失於調理，即鐵銷的可以燃燒，況鐵與最易燃火之棉花相磨擦乎。

一、日本棉商謂赤燐火柴可保安全，尤為誤解，查安全火柴其所用之原料，與地雷炸藥用同一爆炸性，其主要成分為氯酸加里及硫磺，若遇激烈磨擦，自然發火，其爆炸性遠過於硫化燐火柴，其危險亦較諸硫化燐火柴為甚，至於棉花，本富於燃燒性，無論裝運火車輪船，均認為危險物品，以及保險，故包裝壓榨之時，偶而發火，其理至明，豈非人盡皆知，若以禍於硫化燐火柴，非經激烈磨擦，絕不着火，請觀裝運火車輪船，恆運載數千里，可以安全達到，是其確證。

一、赤燐火柴，以製造關係，價值昂貴，又非經原裝之盒，不能取火，故普通社會，每以價貴及使用不便，皆不樂用，倘令換用赤燐火柴，每時一般需要者損失，每年在七百萬元左右，當此農村破產經濟恐慌之時期，似不宜使普通社會，無形中受此重大之損失，且我國火柴廠者有數十家，若皆改製赤燐火柴，不但設備上，受莫大之損失，即技術上，亦感諸多之困難，且硫化燐火柴，既經科學家幾許研究，確保工業偉大之進步，實不宜以一部分之異議，遂為廢止，總之能否發生意外，在工作時能否注意為斷，倘工作粗率，棉花本身即可發火，於包裝時特別用心，自然可免危險，特伏懇鈞座，轉呈中央，據理駁覆，並請日本領事曉諭日本棉花商人，以明事實，而正謬解，不勝翹企屏營之至云云，現已分別呈遞矣。

高分院法警 押犯赴濟
昨早西上

本市高等法院第二分院，以受理之案件，案犯八人，均已上訴，特於昨日（二十二）上午七時派法警數人，帶各該犯隨膠路五十一次車押解赴濟云。

興業地產公司

本公司營業要目

一，房地產買賣及代理
二，代辦登記過戶
三，房地產抵押放款
四，代辦一切信託事務
五，介紹建築工程代辦估價設計
六，代收房地租金
七，代理水火保險

地址 中山路大陸銀行三樓
電話 五五三三
電報掛號 三〇〇〇

秋薄花呢

裁製男女中西衣服無不相宜

制服呢 秋大衣呢

特請高等技師代做西服，制服，大衣 做工精密交件迅速

▲秋夜天寒請君購用▼

海京毛毯

標準襯衫

一，原料精細 二，顏色不退 三，尺寸合體 四，定價低廉

天津海京毛織廠青島經理處
元成商行
中山路六十三號

遺失聲明

啓者敝人前領租邸縣路五號地已建二層樓房嗣建二所旋遺回祿十三年呈請補給照修復此圖及使用照遺失除向工務局呈請補給外合此登報聲明無論華洋人等拾得概作無效特此聲明

李守遠啓

招生廣告

本校為養成學習精通日語人材起見自特設日語專修科以來畢業學生已達千餘名邇來因鑒於中日兩國經濟和平與時勢之要求似有更加研究之必要故特組織日語專修科凡志在悉心研究語學者不論男女速來報名可也

學科，中等科，翻譯，讀本，會話，作文，初等科，讀本，會話，作文。

（開學日期）十月一日

（報名日期）自九月一日起至九月二十九日止

青島學院實業學校
館陶路八號
電話 三二〇五 四二二九號

上海飯店

本飯店精製西洋大菜開幕迄茲瞬將數載多承 各界贊許惠顧殊爲感謝現因時屆夏令尤宜注重衛生故本飯店不惜重費新建寬大廚房刷新餐室並加聘著名庖手烹調精美合味較前尤為道地以答 諸君之雅意承蒙 惠顧特別歡迎

湖南路（中山路）三十五號
電話 五九〇一號

小常識

如患脚氣癬瘡擦用康膚露最效如脚濕潰爛及疥癩頑瘡用愈膚膏最靈若火燒水燙跌打損傷用救急膏最妙

此藥本市膠州路南洋藥房經理其他藥房亦有經售

青年會舉行秋季嶗山旅行啓事

本會發起旅行嶗山凡欲參加者可於本月二十八日前到本會外交館取車證茲將簡則列后：

日期，九月二十九日（星期日）舉行。

目的地，上清宮，明霞洞，下清宮，青山等處。

費用，會員每位車費一元二角，非會員一元五角，兒童半費，膳費飲料均歸自備。

出發時間，十九日早六時出發，午後五時返回，

報名，自即日起至二十八日止。

注意事項，凡報名繳費中途不願參加及誤時不能趕到參加者，所繳費用概不退還。

遺失會單

萬國儲蓄會第三三七九號戶名王斌臣會單業已遺失除向該會掛失外特再登報聲明作廢

王斌臣啓

遺失會單

萬國儲蓄會第四五二八六號戶名于雲海會單業已遺失除向該會掛失外特再登報聲明作廢

于雲海啓

遺失聲明

敬啓者敝於八月二十日由神戶船裝來木料十三件一號提單一張經海關蓋印後將該項提單及海關放行單一併遺失嗣後無論何人拾得概作廢紙特此聲明

青島寶祥商行

遺失使用執照聲明作廢

逕啓者鄙人置有本市肥城路私九號建地五百零六方步六四零上建築四層樓房一座曾於二十一年間在院內平房七間之上增築樓房七間奉工務局發給使字第一六四八號使用執照一紙業經遺失為此登報聲明以後該項文件無論何時發現及落於何人之手概為作廢除呈請工務局另予補發外特此登報聲明

業主劉星山啓

介紹英文良師

李君汝三研究英文二十餘載曾任大學英文講師并為英文雜誌報紙撰稿有年現擬於公餘之暇教授英文凡願初學補習或研究英國文學者請於每日午後八時至九時親至龍山路三十九號接洽可也

出讓廣告

茲有唐伯虎美人真蹟圖及文徵明山水真蹟圖九幅今願出讓如有欲購者請至四方市立診療所接洽可也

新樓出租

茲有坐落華山路門牌六號新建樓房一所房間適宜光線充足浴室澡盆水箱大便池等衛生設備均係西洋上等物品及廳所內帶磁水汀冷熱水管一概齊全院內風景幽美如有租者請賜接洽為荷

接洽處美化營造廠 住萊蕪一路廿號 電話 四二〇五號

各地新聞

浙西天災
雪雨交迫下　豐收在望遽變奇荒
各地農民均坐田隴痛哭慘不忍睹
△……勢將煮粃穀以度嚴冬

杭州通訊　浙省本年禾稼，以天時順適，發育頗佳，浙東早稻，均告豐收，統計有十二分之多，而浙西各縣素重晚稻，故所種禾稼均屬晚稻，秋初施花，中秋前後結實，而成實之期，則在重陽前後，本年施花經過甚佳，一般農民，以年來頻受災荒，對眼前行將成熟田禾，不禁喜呈於色，詎料據昨日浙西豐紳陳勳士（陳果夫立夫兩先生之叔翁）先生來省報告，浙西秋收，已完全絕望，記者聞訊，特訪陳翁於杭寓，據談，浙西晚禾本年以天時調和，雨水需足，發旺甚佳，施花時期，風和日暖，孕胚甚足，中秋節前，已結實纍纍，含漿飽滿，再過一二星期即可凝結成米，詎料秋節午刻，突然狂風暴雨，溫度驟降二十餘度之多，含漿嫩穀，似患腦熱病人驟感重冒之冰帽，血行爲止，不料全是日午夜，又復雪花紛飛，致含漿完全絕望，此後又遭連朝冷雨，故復蘇亦完全絕望，且保剝檢觀，均已乾成粉片，薄似蘆膜，各地農民，均坐田隴痛哭，慘不忍睹，蓋一切希望，均成泡影，天禍農民，至斯已極，言下唏噓不置，並云此次歸鄉，擬會同縣政府暨各鄉長，勸導農民，照常收割，保留粃穀，備入冬令饑饉時，煮穀爲湯，以煮此粃穀中之粉片，聊以救飢云。

津日警署勒令　大陸影片公司解決
原因　被女演員李英俊控欺騙　導演時發生不規則行爲

天津通訊　本市日租界居住之于印堂等二十餘人，於本年四月共同組織大陸影片公司，初設特別二區，本經呈准地方當局，即開始招收演員，擬開辦演員訓練班，其演員報名手續，每人須交學費每月十二元，訓練以半年爲畢業之期，故演員報名時須一次交納七十二元之學費，特二區當局查明該公司顯非正當營業跡近欺騙，當將其驅逐出境，該公司仍移至日租界秋山街泰源里繼續活動，呈請日警署立案，但該署十九日，派員調查時，發見人言語支吾，不特證明完全爲詐騙性質，且彼時正有青年男女演員十餘人在內練習，事實表現，且彼爲一淫誘之所，二十日下午十一時許，內部突起爭鬥，經附近巡捕趕到，由女演員李英俊（十九歲）北平人，中學畢業，指控另一男演員解健（十八歲），及教師王瑞選（二十八歲）等四人，竟以練習性愛名義，有某種行爲等語，經巡捕將五人一併帶往日警署，李將內部欺騙情形，完全供出，請求勒令交還學費等語，該署以詐騙取財，將來可由中國法院依法懲辦，另一部份，未經呈請許可，即擅自招生集合訓練，違反定章，現正調查日內送公安局訊辦，內部尚有演員，勒令解散云。

無奇不有之綁案　竊洋車寄柬勒贖
調虎離山計騙去一部洋車　索念元指地贖回

天津航信　南市首善大街一百五十五號，恆發順洋車廠，乃武清人蔣恆芳所開設，有車夫吳雲生，在該車廠拉車，三年之久，平日尚稱安分，本月十八日上午九時，吳在河北三馬路，有一客人攜東瓜兩個，僱車拉至東馬路，及抵香。言明車資一角，一品香東一小巷內，該乘客當令吳停車，一面並取出鈔票一元，令吳持赴附近錢攤兌換，俾便付車資，吳當依言而行，詎知換錢後，回至原處，則車與乘客一併失蹤，吳焦灼萬分，遍尋無着，遂滕然返廠，向蔣報告經過，蔣亦深知吳之爲人，乃令暫在廠內靜候勿用着急，一面派人四出查找，日前（二十日）下午四時許，蔣車廠鄰友正在掃除院中垃圾，突在院內發現紙條一張，上書「本日晚六時至七時之間，帶洋二十元到南開雙烟筒東贖車，過期不候」，蔣見條遂與乃甥崔德林，依條索帶洋十六元，屆時前往，則果有二人拉失車先在該處守候，雙方正在接洽之間，時適有該管第二分局馬場道派出所警長楊茂盛，帶同警士趙玉亭等施行晚班檢查行人，遙見北方有數人交頭接耳，行蹤可疑，當即向前盤詰，有竊車勒贖犯張連玉孫尚林二人見事不佳，棄車逃跑，經警當場將張連玉捕獲，旋又在南開新路六號將逃犯孫尚林捕獲，一併轉送分局，經分局長李樹珊研訊，據原告崔德林供，如前情，據復訊被告張連玉，據供年三十八歲，交河人，住南開馬集三號，十八日早與孫尚林商妥，叫他在東門臉一品香等，我乘吳雲生換錢去時，由孫尚林僞爲乘客，民即將車拉起向西方逃去，在雙烟筒住了一宿，我乃用鉛筆寫一勒贖紙條，教孫尚林前往，將紙條投入蔣院內明顯處，以便易於發覺，不料信亦送到，及至贖車時被獲云云，孫尚林供年三十二歲，滄縣人，拉車爲業，供詞與張略同，李氏以各犯設計竊車勒索，形同票匪，當將解送公安局，經二科訊明，一併送法院訊辦云。

人間地獄之陝北　匪區民衆慘狀一斑
延川被搶七晝夜殺人無算　米脂宋家川途中滿目荒涼

太原通訊，晉陝兩省，僅有一河之隔，交通方面，向稱便利，惟自陝北共匪滋擾，各方實行進剿以來，陝晉交通，幾已斷絕，以致對於匪區悽慘情形，知者甚少，而匪區人民生活，更非外間所能參想得到，茲有某君頃由陝北匪區冒九死一生之險，獨身回晉，特將其在匪區內所見所聞，錄述如下，俾外間對於匪區情形，稍爲明瞭，據云，共匪之手段，無非是破壞，所到之村鎮，就是一洗而空，搶劫之後，不問人民如何，一走了去，一般困苦民衆，均夢想共匪一來，吃飯問題就可解決，及見共匪之殺人搶奪，莫不喪膽，地方之強壯者，均被匪編爲青年軍敢死軍，老弱婦女，則編爲輸送，縫紉洗衣隊，青年軍等，如稍觸犯，立即身首異處，若在匪區附近，更屬進退兩難，共匪一至，不聽其指揮，必被殺個如雞犬不留，人民在朝不保夕的環境中，多半坐以待斃，自米脂至宋家川一路，十分之二三農田中，見有除禾稼外，均野草遍地也，滿目荒涼，其最後變爛者，爲延川縣，被匪攻破後，大搶七日夜，姦淫殺害，任意妄爲，行政人員，知識份子，無一倖免，縣長被匪所擄，竟被戮成條，遍懸滿街，現在匪區之內，農不能耕，商不得市，人民不得安居，路無人行，屋無人住，村不成村，縣不成縣，人民生活，亦不成爲生活，至匪之作戰計劃，係將劃爲紅區內之老百姓，三十歲以上者，編爲赤衛隊，每逢與官軍作戰時，即置赤衛隊於最前線，以當砲火，該匪軍則在後方，分爲兩翼向前包抄，以奪取槍械爲目的，三十歲以下者，編爲先鋒隊，十三歲以下之婦女，則編爲慰勞隊，女學生，則編爲宣傳隊，宣傳赤化主義，又匪軍每與官軍作戰時，必令老百姓分佔各山頭，開放土槍擾亂，虛張聲勢云云。

刺劉佐周正兇　已證實係李振華
王克敏過濟對記者之談片

濟南通訊　前平政整會代理委員長王克敏氏，奉中央命辦理該會結束事宜，現已蕆事，於昨日由津搭車赴京覆命，今早九時許到濟，省府韓主席劉熙衆到站歡迎，據王氏在站對記者談，此次赴京，係向行政院報告結束政整會辦理經過，然後再往莫干山謁黃委員郛），或再赴故里杭州小住，至平政整會結束後，關於華北外交，其性質屬於地方者，盡歸省府辦理，其不屬省市範圍者，均由中央辦理，冀經濟協會，本日在北平成立，其中組織係包括金融界、商會、實業界，及經濟家，此外對於棉業改進會，近由周作民等手理辦，劉佐周案正兇，現已經證明確係李振華，刻仍押於唐山，余此行任務完了，兩週後仍須北返云　王氏談畢，已到開車時間，即偕同隨行人員乘原車離濟南下云。

市房招租

茲有坐落本市冠縣路四十六號與朝陽路二號市房與樓房一處內部並有原有之寬大跳舞廳設備完美光線充足空氣涼爽以及男女廁所廚房等一切俱全招租再朝陽路八號鐵筋洋灰新建築之門市房四大間半招租以上房屋一概零租地點適中交通便利各種營業均相宜有願租者請至朝陽路大號院內北樓薛君接洽可也）

薛寓啓

嶗山柳樹台上

嶗山大飯店附設
嶗山天然療養院

設備完善，空氣清潔，日光充足，環境幽靜
專收神經，血液，身體衰弱諸症及病愈休養
添設中餐，秋冬二季特別價廉
電話六四四四分機三十號青島郵箱十五號

劉大夫兒科診所

中山路南頭第十六號湖南路拐角

小兒乳嬰專科　德國博士　劉仲達
花柳專科及婦科內外科　俄醫博士　包塔夫

診時　上午八時至下午六時　急症出診不限時間

飛來殺爾

飛來殺爾，除蟲藥水能殺一切蚊，蠅，臭蟲及一切害蟲，功效偉大
爲夏日必備之要品
飛來殺爾藥水噴筒每種減售洋五角
本市各大藥房百貨店均有出售
總經理青島漢成大藥房
電話　四五一一二　五八七九

青島
廣和號
徽章製造工廠
台東一路威海角路
電話四六四六轉

山東大戲院

時間　自下午二時起循環放映

◆座價◆　樓下一律四角　樓上前排七角　後排五角

明星公司全部有聲音樂鉅片

鄉愁

編劇導演　沈西苓

主演　趙丹　孫敏　宣景琳　高倩蘋　梅熹

一邊是炮火連天，哀鴻遍地栖栖皇皇，
宛是喪家之犬，
一邊是燈紅酒綠，笙歌徹夜，鶯鶯燕燕，
點綴盛時風光，

春花秋月何時了，
往事知多少，
小樓昨夜又東風，
故國不堪回首月明中。
◇◇◇◇
玉切彫欄應猶在，
祇是朱顏改，
問君能有幾多愁，
恰似一江春水向東流。

亂世災民　人亡家破
戰地鶯花　鸞飄鳳泊
王孫公子　夢死醉生

離合悲歡，說盡人間悽涼事。
笑啼歌哭，都是亡國斷腸聲。

下期開演　聯華公司音樂歌唱鉅片
秋扇明燈
黎莉莉又一新歌，你是我的生命線
主演　黎莉莉　貂斑華　蔣君超　韓蘭根

醫師劉宗遠專門戒烟通告

鴉片不戒，國家必亡！本醫師因鑒於斯，特發明一種最新科學方法，能在「七十二小時」內把鴉片，海羅英，嗎啡烟丸等癮戒掉、戒時不受痛苦，照常工作，收費格外從廉，希望有志戒毒諸君！不妨請來一試，

地址中山路十六號湖南路轉角劉大夫診所

陳敏齋先生之男女公子

此浙江醫生之兒女曾患食積蛔蟲　嬰孩自己藥片使其復健

醫生對於藥物苟非深知其效用決不輕易介紹於病家嬰孩自己藥片許多醫生不獨介紹之以療治小孩胃腸疾病且往往用以療治其自家兒女之腸胃疾病浙江寧波鄞奉長途汽車公司醫務主任陳敏齋醫生即此中顯著之一例也

陳醫生書云「小女培林前患食積以致大便秘結身體瘦弱投以嬰孩自己藥片不久胃口漸開大便通暢身體日趨健胖又小兒培良因患蛔蟲體甚羸弱與服嬰孩自己藥片便出蛔蟲數條自是體重日增活潑可愛嬰孩自己藥片洵兒科聖藥也」

嬰孩自己藥片味美性和效大其治療嬰孩食積便祕單純發熱肚痛泄瀉嘔吐傷風痰厥蛔蟲出牙痛苦之功既爲許多醫生所推許亦爲億萬父母所實驗者也各藥房皆有出售或逕向上海江西路四五一號韋廉士醫生藥局購買每瓶大洋七角六瓶三元五角郵力不取

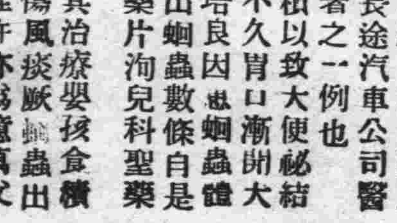

中魯銀行

總行　青島天津路轉角 河北

資本　實收五十萬元

業務　存貸利息優厚　匯兌手續簡捷　儲蓄優點如下

電話　三三八零　三七八零　四三二二　四五六八

電報掛號　有線七六一四　無

中魯銀行儲蓄部

地址　附設總行內

資本　另撥

營業　獨立

會計　劃分

利率　活期週利大厚

投資　經於穩固可靠

電話　三六零五

詳章承索即奉

X光線齒科外科　鈴木齒科醫院

青島觀海一路廿八號　電話二一〇四三番

一盒包好　白濁　白帶遺精

白濁一症如誤服含有嗎啡之硬霸劣藥更易促毒菌內侵無異火上加油必至時發雖以除根惟有本藥房之奇效草配製選取王道藥品絕對不含嗎啡硬霸之劣藥完全根據病理注重徹底治療自不能與一般專以營利爲目的狂吹亂誇不顧病家安全之藥品相提並論功能清濁利尿驅毒止痛消炎退腫殺菌滅毒根本治療

主治　男子白濁　尿道刺痛　晨起糊口　新病舊症　女子白帶　遺精滑精　體虛腎虧　急性慢性

以上諸症會屢治不愈或漏服中西各藥及電療注射不能見效者速服此草輕者一盒重者二盒縱使三年五年難治之老白濁白帶立能痊愈能將毒菌殺滅無餘包可當日見效永遠除根包不復發生育照常。每盒一元。特製二元

一瓶斷根　咳嗆　氣喘肺癆

補肺露　係本藥房選取王道藥品運用科學方法配製而成其味甘美絕對不含麻醉毒質功效偉大愈後決無復發之患專治男女老幼一切肺經百病雖年深月久病勢危重者主十年八載極重極危險之咳嗆肺癆等症服之莫不立愈斷根。每瓶八角特製八元

主治　新老咳嗆　失音聲啞　痰中帶血　乾咳痰咳　氣急哮喘　產婦咳嗽　寒咳熱咳　痰有腥臭　小兒頓嗽　夜不安枕　老人痰多　百日童咳　傷風咳嗽　吐血咳血　肺結核症

以上諸症速服此露輕症一瓶重症二瓶斷根

一盒包好　橫痃下疳　解毒丸

此丸專治男女五淋白濁花柳梅毒[illegible]毒陰疳小便肺爛或宿娼受毒累及妻妾子女下部破爛疼痛難忍或誤服市上升提霸藥流毒入骨筋骨酸痛經年不愈久成殘廢致斷嗣性命以上諸症速服此丸立可搜毒一切宿毒悉消橫痃輕則一盒重者二盒包可斷根永不復發。每盒一元

橫痃立消膏　如患橫痃魚口便毒陰疳未破者速外貼此膏內服解毒丸三天之內立可退消包可痊愈永不復發。每張一元

小便腫爛生肌散　男女下部腫爛膿血淋漓腐爛不堪甚至燭卸下疳等症速將此散擦於患處內服解毒丸外用洗毒水洗滌三天之內立可去腐生肌痊愈永不復發。每瓶大洋一元

消腫殺菌洗毒水　專洗一切花柳毒症彙洗淋濁刺痛。每瓶洋六角

上海五馬路西　採芝堂大藥房總發行　青島中山路中　金星大藥房經理

海濱醫院特別廣告

敬啟者敝院位於海濱脫離市塵環境優越病室整潔極合患者療養近更特別擴張產科病院副院長女醫學士專門接生兼治婦女各種疾病隨時講授婦嬰保健常識本院院長積多年之經驗特用最新方法戒除烟癮毫無痛苦根治梅毒淋病砂眼脈價注射各種藥針歡迎機關工廠商號訂立常年合同減半收費茲將療診科目時間列後

（治療科目）內科　外科　產科　婦科　皮膚花柳科　眼科　小兒科　耳鼻咽喉科

（門診時間）每日上午八時至十二時下午二時至六時星期日下午施診貧民　急診不在此限隨請隨到隨診

（收費簡章）病室分三等每日由二元五角至八元服藥及飯費均在內出診市內五元市外及深夜酌加掛號費門診時間免收

產院（專備孕婦住院生產並任指導孕婦攝生方法及嬰兒保健事宜印有詳章細產科簡章及各種婦嬰衛生須知函索即寄）

院長吳龍騰　副院長女醫學士曲瑞誼

院址中山路南頭一百七十號　電話五三三六三號

凡拉蒙

Veramon Schering

立止一切疼痛

經來疼痛請服凡拉蒙

各大藥房均有出售

▲何以耗費不少代價病患反而無效

別的病患均可對症發藥獨此症醫治之難醫家束手庸凡藥品其害無窮不藥既非計醫之又爲徒然與其妄費金錢易若早自爲計法國攝生靈片可以解決舉凡難題打破一切落伍療法不使金錢空擲不使病患失望任何衰弱疲困到於極步一經服用夜間便得良好熟睡神態怡然精神充足因決無慮睡眠失去寶貴精液也專治有夢遺精無夢遺精及每睡有患或久年不愈等症一瓶即效歐府優獎全球風行

上海經理　遠東隆華利行　本埠三大公司　五洲正威等各大藥房均售

青島金星大藥房　南神州大藥房經理

寶羅洋行

啓者本行爲酬謝顧主起見最近由歐美運到大批時式秋季衣料以及粗細絨線以備各界士女選購並且定價格外克己豔色十分新穎凡買貨滿洋一元者照原碼九扣本行爲便利購貨諸君起見特由京滬聘到成衣師數人手工非常敏捷精巧定期不誤如蒙惠顧不勝歡迎之至

青島中山路七十一號　寶羅洋行謹啓

滬上唯一大旅館

新亞大酒店

地址◆上海北四川路郵政總局側

住房三百　設備完善　服務忠實　房租低廉

新亞酒店的成功使我們深信我們中國民族不是不能過整齊清潔的生活

民國廿四年九月十二日　胡適

時代禮品

特設電話送售部

營業要目

銀盾　銀像　銀杯　瓶鼎　禮屏　對聯　各種風景

贈券

憑此一張限購一樣代價五角以示優待

美華電刻社　山東戲院隔壁　中山路一〇一　電話四二六八轉

招請外埠經理索章即奉

代客修理整舊如新

犧牲品　交際銀盾每隻一元五角

本市代售　錦章商店　祥雲壽號　義生厚號　福祥表店

美華電刻禮品總發行所

秋風起　羅衣寒

添備衣料

請到天津路

青島國貨公司

參攷

電話　一樓五三七二　二樓五二八四　三樓五三七三

國醫

陳鴻雪

診例

科目　傷寒　濕熱　痛瘕　喘咳　瘧痢　血症　勞損　喉痧　婦科　胎產　調經　帶下各雜病　幼科　痘疹　驚風　蟲疳等雜症

診金　門診一元　出診二元　拔號加倍　附診一元　膏丸長方通函論症各四元　家庭或團體醫藥顧問另議

時間　上午十二點至二點　下午五點至八點　星期日全日

診所　中山路東肥城路十一號

完全華資經營　純粹國貨原料

爲國貨啤酒中之始創老牌

五星啤酒

風行卅載　遠銷國外

北平玉泉山水精製

滿冽芳醇，品質精美，能益氣暢胃爲健體唯一飲品也、

▲贈品　凡購酒一箱贈送毛巾三條又優待券一張多購多贈

優待券辦法　本券連同本酒瓶蓋四十八個可得向本經理處兌換大洋三角若無優待券而獨有瓶蓋者及獨有優待券而無瓶蓋者一概不准兌換務希注意爲荷　本券自四月一日起至十月底止

青島總經理　泰康公司　河北路一五號　電話四二零三　愼德成號　中山路　電話三七二一

本市各海味南貨店洋酒食物店及酒樓菜館均有出售

肺結核化學療法新發明

▲考克博士發見肺結核病原體
▲柏格爾博士成功結核菌脫蠟術

▲肺結核之病原體

距今四十九年前，時爲一八八二年三月二十四日，有德國醫聖考克博士，DR. R. OBERTKOCH在德京柏林之生理學大會席上，發表醫學上，極有價值之一論文，隱爲「肺結核」之原因博士所報告之宗旨，謂肺結核（即肺癆病）係一種特殊之傳染病，並非遺傳症，且證明種種之實例以證明之，（如肺結核菌之培養，染色，及動物試驗等）自此上下三千載以來之肺癆研究史上，開一特殊之異彩，而肺癆之病原體既明，於診斷肺癆病，遂得一確切之標準矣，

按肺結核菌爲顯微鏡的微菌，其形體，極小極微，設秤其一（格蘭姆）計之，爲數當在三百五十萬萬個以上，其繁殖力極爲可驚，破壞人體組織，成最可怖之結核病症，此項病菌，如排出於人體之外，則完全不能繁殖，差能僅保持其生存而已，然一旦使有侵入人體之機會，則盤據滋蔓之肺臟，據爲大本營，肆縱其可怕之勢力，嗚呼，人類之大敵，誠莫過於肺癆病，可不懼哉，

▲肺結核菌之構造

歷來一般之醫家，因未明瞭肺結核菌之別具一種特殊性構造，以爲凡係病菌，蓋可以消毒之藥劑，用內服或注射之方法撲滅之，（如六〇六之注射於梅毒也，）自柏格爾博士DR BERGELL苦心研究後，始發表肺結核有一種特殊之禦防力能抵抗一切外來藥力之攻擊，蓋肺結核菌體，係中性脂肪之內膜，及抗酸性蠟質之外膜構成，若非設法破壞其蠟質之防線及解除其脂肪性之武裝，則無由俘擒結核菌。而置之死地，且結核菌，侵入人體局部時，其四週即被侵蝕而形成頑強之結節，以阻礙血流之通過，致使注射或內服之一般消毒藥劑，無由越雷池一步，宛如特別戒嚴之禁區，藥力既無從接觸患部，則雖滿沉全身於藥池中，亦不能傷結核菌之毫髮，是故撲滅肺結核菌之唯一作戰方略，至少必須具下列之兩種先決條件，

（一）凡藥能破壞結節，而直達患部者，

（二）又能剝奪或溶解其蠟，及脂肪性之內外膜者，

如此，始能奏破關斬將之功，否則隔靴搔癢，彼結核菌，且在此兩種保障之下，竊笑人之莫余害也，

肺結核菌發明家
德國聖醫考克博士

▲肺結核菌之脫蠟術成功

自考克博士，發見結核菌爲肺結核症（即肺癆）之病原體以來，東西結核學者，爭先研究，欲一期得一殺滅此菌之妙方，但其結果，盡歸失敗，蓋因彼等，不知結核菌，能分泌一種蠟質，包圍其本體，以禦外力侵入之深奧學理故也，曾有哈黎氏等，發見應用百分之五至十之苛性加里液，而得除去結核菌之抗酸性蠟質，後有莫純氏，應用鹽素瓦斯，亦得除去抗酸性蠟質，然此種脫蠟法，祇能適用於顯微鏡檢查上染色法而已，蓋其藥性劇毒，對於人體，終不能實用也，近數年來，偶有將大楓子油，應用於麻瘋症，而獲意外之奏效者，蓋麻瘋菌，與肺結核菌，同爲抗酸性菌，而大楓子油，能有脫蠟之作用，於是一般學者，遂引起熱狂的注意，試以大楓子油之主要成分，試用於結核症患者，亦期得相當之效果，然祇限於皮膚及表在性結核症，能奏良效，而對於深部的臟器，如肺臟，肝臟，腎臟等結核，則仍不能奉何等之效果，因此，我普天下結核病者之大恩師，柏格爾博士，百尺竿頭，再進一步，搜集動植礦物性，各種藥物，而苦心研究，明得一種有脫蠟作用，而藥性和平無毒者，孜孜數十年，不知耗盡幾許腦汁，瀝盡幾許心血，以求最合理最有效之化學劑不已，終發見特殊動物之腸間膜脂肪腺經腺汁中某一種有效成分，對於結核菌有強力脫蠟之作用，乃即將此新成立，作用於結核菌，則具結果，完全脫蠟，自此昔日東西各醫家，所視爲人工不能除去結核菌抗酸性之主張，完全推翻，誠前後千古醫學界一大疑問的肺結核治療之新曙光也，

▲肺結核之化學療法

蓋肺結核（即肺癆）之原因是結核菌，而此菌一入人體內，則於該處以防禦一便成結節，以斷血行之路，又結核菌能分泌一種抗酸性蠟質，包圍其體，一切外來醫力之侵入，故雖用種種殺菌藥，內服或注射，終不能達其病菌之實體內，歷來醫家所慣用之自然療法，理學的療法，血清療法，藥劑療法，及其他一切治療法等，尚未完全成功，而肺癆無藥之說，遍滿於一世者，因未知此深奧學理故耳，由此現代結核學者，根據上述之學理，繼續研究，不遺餘力，結果竟成之殺盡肺癆菌之化學聖劑，名曰三那星Sanosin此藥係建肺癆菌發明者德國考克博士與肺癆菌脫蠟術發明家德國柏格爾博士之最新醫理而發明成功者，據下德國瑞士及其他各國諸肺病療養院之實驗報告，此藥有滲透肺病竈之結節及溶解蠟質此作用，兼具有殺菌力，能根治一二三期之肺癆，確有爲試爲驗之特效，在中國業經國民政府中央衛生試驗所化驗，藥性和平無毒絕無任何副作用，茲略舉醫治作用於下，

（一）設於試驗管中實驗（三那星）之藥力作用，則一分鐘後，結核菌皆消失其抗酸性。至三分鐘後，則此肺結核菌完全殺盡，無一倖免，

（二）依動物試驗，則發見（三那星）能滲入結核病竈內，設檢查其病竈內潛伏之結核菌，則盡失其抗酸性，此足證明其蠟質之完全溶解矣，

（三）如患者內服（三那星）一星期左右，則立見咯痰稀釋，體熱下降等良好狀態，

（四）更繼續內服（三那星）達三十天至六十天以上，則顯見體重增加，食慾激進，一切狀症，遂漸緩和，終達其回天再造之偉功，每瓶一百二十片定價洋十元，（可服十天）

嚴防假冒三那星 眞三那星盒內英文說明書紙上均有美政府註册圖形凹凸硬印惠顧諸君開盒檢閱如未見有此印則請向購買處掉換萬勿被騙是幸

△上海美商愛世開洋行華北分行

招請經理簡章候索天津法租界四號路「藍牌電車道」一二九號

青島經理處中山路金星藥房 電話五三六五號

青島市有悠久之歷史……膠州路

天寶銀樓 電話：二二四四號

專售古煉上字十足赤金，足色紋銀，精製金銀首飾，中西器皿，採辦翡翠，珍珠，鑽石，鑲法新美，取工低廉！早博各界好譽！無待贅述，如承惠顧，請認明（三星商標）庶不致誤！

今日十足赤金 售出每兩九十八元 收進每兩九十元 紋銀每兩一元七角

徐寒梅著 長篇創作 麗麗 業已出版

實價大洋六角（外埠函購掛郵六角（以一角郵票代）逕寄「青島晨報社徐寒梅收」免收郵費

存書無多 惠購從速

代售處：
青島即墨路 中華書局
青島四方路 世界書局
青島濟寧路 成和堂
青島平原路 平原書店
青島芝罘路 春記報社
南京太平路 益新書局
常州南大街 世界書局
膠州 民智報社

▲欲使兒女健全活潑 ▲欲使身體肥胖強健

請飲！ 衛生消毒 牛奶 滋養富量 山羊奶

青島牛奶舍

牛奶場 太平鎮 電話 三〇〇四
本行 堂邑路 電話 三〇三六號
分行 遼寧路 電話 五一〇六

牧場特點：開幕最早 民國四年已至於今 規模廣大 設備完全 良種牛乳 不誤主顧

婦女外用下治丸

青島總經理 海關後金鄉路廿一號太和春老藥房

▲經售處東鎮歷城路天和堂東鎮台東四路及滄口大馬路同興堂△濟南普利街東亞藥房△天津特二區壽安街 素波製藥社啓

◎婦女病◎不吃藥◎能根治

用下治丸後，准見積病化下。收效速用量少，無論輕重赤白帶下，腿酸腰酸，肚脹腹痛，瘀塊凝積。甚至不能行動，或子宮寒冷，月經停閉，久不受孕者，用後准見奇效，使腹內積病化成凝塊流出！輕者一盒，重者三盒。他若處女經閉，面黃肌瘦，飲食少進，產後諸症，用之尤有特效。否則可以原藥盒皮寄本社退款，▲影印功效證信錄及詳細說明書，請向各經售處或函天津本社索閱，如能證明該證信錄內函件有僞造者，願受罰千元，本劑曾經天津市府化驗，實業部註册 △定價每盒一元二角

青島自治週刊

民國廿四年九月廿三日
青島市政府地方自治辦事委員會主編

第一六一期目錄
論本市土產行棧業前途之危機……德民
青島土地問題素爲世人所稱道其事實經過及利弊如何試詳論之（續）……子雲
地方建設
法律常識……續……復九
教育建國政策．續．黃海濤
理論和步驟．續．周申甫

嚶本市土產行棧業前途之危機

德民

本埠夙爲華北著名商埠之一，市面繁盛，商賈雲集。因地摑冀魯豫三省之要衝，該三省之土產物率皆由此出口。而此三省之土產又首推花生爲最，然花生產自民間，農民不能直接銷之於外埠，必須有居間溝通之人，因此而產生了鄉村市鎮之小販，亦產了市區之土產行棧商。（以下簡稱土產業）本市既以花生類爲出口貨之大宗，而土產業又握本市商界之牛耳，則土產本身之得失，與花生類價值之起落，顯然有左右市面之力量矣！惜乎業斯者，多明瞞守舊，同行是冤家，對業務之本身，明則緘口如瓶，諱莫如深；暗則鈎心鬥角，爲逞其能。而局外人欲得其梗概而研究之，亦大難事也。因此年來本市之土產業，外而受世界經濟破產潮流之打擊，內而以仍舊貫，互相嫉妬，遂致每况愈下，時至今日，日且不堪收拾，爰就管見，縷爲陳之。

■、過去時代。過去時代，應該說是一九二九年即民國十八年以前吧，彼時世界經濟風雲，尚未普遍之際，物價騰漲，乃本市土產業之全盛時代也。彼時生米每百斤恆貼拾元以上，行棧代客售生米壹百包，約一萬六千斤，值洋一千六百元按九八扣辛力，每百包應得三十二元，使一行棧，起碼銷售生米五萬包，則其應扣得之辛力（即傭錢）、已爲一萬六千元，而此外扛力棧租等，亦可少沾油水。客人於賣了生米之後，爲廣沾利潤，川流不息起見，則仍由原代售之行棧，委買雜貨棉紗等，運往內地銷售。代買雜貨每百元扣傭錢一元，代買棉紗每件一元，雙連細布每件二元，讀者試冥目以思，則每一商號，僅代客出入貨物，其歲入當得幾何哉？勿怪其能執全市商界之牛耳，而使局外人爲之垂涎也。然其得之也易，其失之也又何莫不然。土產行棧業，因利潤太高，而對於客戶之欠款放款每每不甚經心。因而吃虧忒大。嘗聞日照安東衛之某商人竟腰懸商號圖章三顆以三個字號之名義，分向本市土產家通融用款譬如該每一字號，一次來花生米一百包，則最低限度，有拖欠三千餘之希望，而時過境遷正式商號，多先後破產，無法償債，其下焉者，多撒腿而逃，欲見其人，亦無從可得，則土產行棧，縱年盈拾萬，然悉皆值之賬册上，其所得之結果，豈不等於「畫餅充飢」耶？今且聞之，有欠債四千，以擠田二畝作爲了結者，其居心亦云慘矣！

■、現在。現在時期當以自民國二十年到現在爲止，土產行棧同業公會自二十年十二月十五日始陷行同業公約，作爲同業營業上之揭櫫，其內容繁雜，無暇贅述，現在僅談及其關於代理輪船風船商號之種種。該公約註明代輪船風船客戶售賣生米類，均爲辛力二分——即九八扣，代買雜貨辛力爲一分——即九扣，棉紗粗布每件辛力一元，雙連細布每件二元。而該業各商號，因承受雖錢不離之遺風，突然遭受世界不景氣及一般欠款戶拖欠無法收拾之打擊，除一面堅持新往來戶不再令其拖欠外，另一方面則只增進其「同行是冤家」之卑鄙心理，互相蒙蔽，減低辛力，拉攏客人，二十一年至二十二年，多爲承客人之要求，自動將代售之辛力改爲一分五厘——即九八五扣，而草憑賬册上均仍註明爲二厘，屆結算時則再原回五厘，蓋亦有其蒙蔽同業，蒙蔽公會之苦衷也，厥後二十二年至二十三年直到現在，如代理店，竟自動將代售辛力改爲一分——即九扣，代買雙連細布，每件辛力減至五角，粗布每件減爲二角，棉紗每件減爲四角，如有關係商店之售貨單據，筆者均會親經目睹，並非揑造。營業稅未減少焉，牌照稅未減輕焉，房租未減少焉，各捐未減輕焉，一切消費，未曾減少分毫，商店點金無術，希能受此重大担負？無已，而裁員焉，而減薪焉，今日江河日下，無法支持。本年度營業之稍有贏餘者，多爲自運自售，自本自作之商號，其餘如德盛福，瑞源泰，祥源公，義順祥等著名商號，均以無法支持而先後倒閉矣！其原因雖不盡在於受此影響，然其責任之當歸於此點者强半焉，餘如德聚福，鴻聚誠，德誠東等家，因業此不特蠅頭難覓，甚切蝕本有加，今秋之能否繼續進行，則不得而知矣！夫公約者，原爲公同議決而備大家遵守者也，今者各會員自動撕毀公約，忍痛減辛，而行棧公會對此亦竟充耳不聞，不加干涉，個中苦衷，吾人故不願實離，要亦「三軍大敗，不可斬也」的無有辦法中，而作此不聞不問，裝癡作聾之態度也。

三、未來之推測。迺者土產行棧同業公會，又於本月初旬，另經公議訂妥規約一份，較前諸多改進之點。代售辛力改爲一分五厘，而實較以前尚加五厘也。代買棉紗粗細布疋等，每件均爲一元，較原章亦減輕許多，實則亦加至一倍以上也。一般客人，固早已提議反對，事實如何，但視一般代理店能否聯合進行而已，奈新章頒發之餘，甲等土產代理店，如同豐益，義原公等家，聞說多有困難之處，乙等商店，最近尚抱觀望態度，如何辦法，亦得候另行會議也。整個之土產行棧業，事實上不特沒有取得相當聯絡，而又互相傾軋，極荒謬之能事，今後站在生命線下爭扎之土產業之命運，（指代理店）全視最後之公約能否實行而已。職斯責者，其注意及之。否則，土產業之前途，危機四伏，遂時均有捲於漩渦之危險，其果將伊於胡底，筆者未敢武斷而言也。（完）

青島之土地政策素爲世人所稱道其事實經過及利弊如何試詳論之

邵子雲

在經濟恐慌，農村破產的今日，整理土地，成了一個目前的重大問題，當然農業國家，以土地爲生產的最要條件，正以中國古時，對於土地問題，很是注意，自秦始皇廢除了井田制度，土地乃歸爲私有，歷史上關心農村的人，雖然也有，不過多半是偏重於國家稅收問題，而忽略了農民的經濟，祇想用一種制度去對付局部的障礙，不會想出根本的解決方法，青島在未經德人租借以前，原爲膠即兩屬地，自然也不能例外，自德人租借以後，才有大的變更，經歷次的修正，土地政策，遂爲世人所稱道，今將其事實經過，分爲德管時代，日管時代，和接收後三期說來。

爲相當房屋，即可開始營業。

指導宋哥莊小學推行家庭式民衆教育成績考查

添建仙趙支路北條石涵洞一座並新修便道一條

拆除夏莊村西首關帝廟西側牆角

整理本處暨工區辦公室門前台階

按設本區風景牌及山轎牌　風景牌計少山亭停車場一個，丹山亭一個，法海寺停車場一個，仙家寨仙趙支路口一個，華樓宮小路口一個，山轎牌一個立於華樓宮小路口

勘查新界擬修幹路路綫

計劃建築白沙河底橋

拆除遷移仙家寨前街關帝廟　仙趙支路仙家寨前街有關帝廟一座，傳稱建於明末，位置擋在街中，有礙交通，經本處召集該村村長首事等討論數次，力爲解釋，始贊成拆移，一俟擇遷移地點，即可動工矣。

拆移丹山村的牌坊　丹山村街中，有石牌坊一座，建於清乾隆五十二年，不特妨礙交通，且有危險，本年春市長視察鄉區，曾面諭拆除，本處派員催令拆除遷移，以利交通而保行旅。

法律常識（續）

復九

凡欲在收費區公墓埋葬者，應由死者家屬或主事人，將死者姓名，年齡，住址，國籍，職業，與致死原因，及死亡年月日，繕具呈文，連仝醫師診斷書，若無診斷書，或公安局檢驗證據亦可，並繳納租地費，呈請市政府社會局核准，發給埋葬許可執照。領到許可執照後，即可依照指定墓地動工埋葬。埋葬期間，以二十五年爲限，逾期後，應由墓主或主事人另行遷葬，假使一時不能遷葬，仍請保留原有墓位，只要續繳保留費銀二十五元，亦無不可。爲主者願意在死者墳側預留空墳地位，以備日後與死者並列埋葬，須先行繳納專設之特別墳塲費，每方公尺銀三十五元，呈請社會局核准，發給執照，自給照日起，仍以二十五年爲限。至成年人與未成年人葬地，各有區別，不得紊亂，倘墓主願意將未成年死者，與已故之家屬並列埋葬，亦可准許葬在一處，不過葬地租費，不能依未成年人計算，要照成年人的租額計算，成年人的葬地費，定爲十元，未成年的葬地費定爲五元，都要於請領執照時先行繳納。（本市新公墓管理規則第二條）凡欲在免費區內埋葬者，應由其家屬或主事人，向公安局領取拾埋執照後，報請社會局發給埋葬許可證，及號籤，并繳納證費一元，若是死者無家屬，又無主事人，或係赤貧者，應在公安局領取拾埋執照後，報由社會局登記，領取號籤，一律免費。（本市新公墓管理規則第三條）

教育建國政策（續）

黃海濤

十一）車站之形式　凡車站應設社會教育宣傳處，使候車客人隨時增加見聞。（十二）車船之形式　凡電車，大汽車，火車，輪船均須佈置社會教育宣傳品（十三）廁所之形式　廁所中凡關廁中衛生，花柳病警告預防，均須列之以示民衆。（十四）電桿之形式　凡電桿應利用之以宣傳各種知識。（十五）路旁休息處之形式　凡大路之旁，每距若干里，應就其自然地點，設休息處佈告一切新聞及常識，尤其市鎮之四週，恆於一日間席地而休息者每地可數百人，此地即社會教育最好之公佈處。（十六）村外公佈處之形式　每一鄉村，須擇村外幽靜地方，設公佈處，凡村名，村歷史，村政，村中功人，道路指示等均須分永久臨時而公佈之，甚至地方古蹟，村中特產，亦應一一標明，鄉村地理及歷史，非此種公布法不能引人熟習。日本人雖小學生均悉吾山東膠濟路兩旁城市村落山水之布位及距離，某次竟有一青州留日學生爲日本某小學生問倒，結果猶不若異國小兒熟悉其桑梓形勢，中國人之忽視地方地理歷史可以想見。（十七）燈節之形式　舊曆正月十五爲燈節，俗於是日祀神，焚香紙，放鞭爆，懸燈則八仙過海，張生嬉鶯鶯，鄉村爲此節，每費數十元，國家徵收房屋稅或不過此，今革命時代，應將此風俗應用於雙十節或國曆元旦，否則亦應於三月十二總日舉行，即鄉村之不能驟改者，亦應一切去舊而更新，使此燈節與社會教育發生關係。（十八）街市休息處之形式　鄉村民衆，每好於風清日暖之時，聚坐街頭，此街頭即社會教育公布之重要區域，應布當其形式。（十九）其他各種形式　他如演講所，圖書館，民衆學校……自不待言，小而至一只信箱，均應有教育宣傳之可能，此種社會教育，各有相當之專門學術，故社會教育當局，應與各界聯合進行。（二十）私人方面之形式　關於私人方面，雖臥室，牀頭，案間，亦當有格言，警戒語之布置，不宜僅以裸體小畫片爲神聖之品。

理論和步驟

續　周申甫

好多人的人生觀，只是糊糊塗塗的過日子。所謂「得過且過」「做日和尚撞日鐘」之類。萬事做得差不多就算了。理論只要說得模稜兩可最爲適當，何必要一點一劃死板板的做得徹底呢？但是我們要知道：徹底兩字即是做不到，我們的理論還是要徹底；何况徹底的理論是可以做得到的呢？不但在科學上有幾件被科學家解決得再徹底都沒有，即政治上也有幾件事也的確解決得徹底了。最簡單最淺近的便是那皇帝傳統問題。在皇帝時代，傳位問題要算最複雜。許多朝廷裏面的糾紛，都產生於傳位問題，往往因皇帝寵愛了一個嬪妃，嫡子的皇位搖動，便鬧得不亦樂乎。在民權思想沒有盛行的時候，就是一發老成臣，也以爲這個傳位問題沒有法子可以解決。然而現在凡是民主的國家，傳位這件事根本取銷，還有什麼問題可言？雖然現在還有幾個帝國，但這是時間問題，遲早帝制要消滅。現在至少在民主國家裏面，這皇統問題是澈底的解決了。澈底的理論既可做得到。那我們何患乎不能澈底。况且偉大的理論非澈底不可。因爲惟有澈底的理論，世界方有進化。惟有澈底的理論，人民方有毅力。凡是現在社會裏一切問題，將來都可以一一澈底解決。一批問題解決後，必另有一批新的問題產生，再等人們來解決，這就是世界的進化。若是說：現在的問題是解決不了的，那就不要想去解決新生的問題。這樣，世界便停滯，還有什麼進化？所以我們應該信仰現在一切的社會政治經濟及其他各種的問題都可以解決。我們儘可以信仰將來「全民政治」「各取所需，各盡所能」「耕者有其田」「世界大同」「天下爲公」種種澈底的理論一定可以實現。我們不必怕人家批評我們唱高調。我們只要認清理論的澈底性便可信仰。總理說：主義是先有思想，思想貫通後，就生信仰，然後有力量。「思想貫通」就是理論澈底。所以我們要有力量作事，當然要有堅切的信仰；要得到堅切的信仰，就非有澈底的理論不可。只有澈底的理論，是一切偉大事業成功的要訣，是一切世界進化的原動力。

未完

介紹「實用家事學」

▲爲母者應人手一編

（上海通訊）家事一科，國內素無善本。茲有黃季馬女士，本其在大夏大學歷年教授之經驗及研究所得，著成實用家事學一書，出版以來，極形暢銷。該書共分：緒論，家庭，衣服，食物，居住，家庭，健康，婦女生產，嬰兒保養，家庭教育，家庭經濟，家庭應酬等章。大夏大學校長歐元懷先生謂：該書內容美備，材料新穎，編制完善，得未曾有。學校固應用作課本，即有志研究斯學者，手此一册，亦不啻獲一良師，受益無窮。華年雜誌會介紹復謂：該書各章，均有詳盡之敘述及合理之主張。關於婦女生產和嬰兒保護二章，尤能發揮詳盡，爲其他家事學書籍中所罕見，實不愧爲一册實際與理論並重之佳作。至於文字之淺顯，以及圖表之明晰。凡稍通文理之女子，閱讀亦必無困難。該書之價值，可見一斑。現由上海極司非而路七五〇號教育編譯館及上海開明書店出售，定價一元。著者最近依據部頒課程標準，編有家事教科書，專備中等學校家事教科之用，定價七角，亦由該館出售云。

德管時代　清光緒二十三年，德人借口曹州殺德教士案，强佔膠州灣，在未訂立租借條約以前，即着手收買土地，除佔有地全沒入官外，徵至德人開戰之前十餘日，收買者約有一萬八千五百多畝，此種土地，德人加以詳細調查，精密測量，除保留應用在外，商民要想買那一段，就用投標的方法決定，事先德人已經劃分段落，預定價格，開標的時候，投標出的價目，超過了德人預定的價目，同時又是許多投標人價格中的最高者，那末，那段土地，就歸該商人所有，德人設地畝局和土地登錄局，專管買賣租借登記等事項，商民投標，得到土地之後，經過登記手續，就可以自由買賣轉讓；不過要將賣價呈報市政廳，若是賣價超過買價，則於其漲價之中，取百分之三十三分三厘，作爲土地增價稅，土地由投標買得，於費資本改良後再行賣出的，准其將投資數，年加利息六厘，於漲價中扣除，然後照餘額征收，又混合各國人—中德和其他各國—組織審查委員會，評定其所報投資數目是否確實，賣主欲圖少納稅金，將賣價以多報少，則又規定市政廳有收買優先權，照報價收買，又規定土地的買主，必有使用的目的，和在一定期間即開始使用，若無目的而徒留待異日漲價時轉賣，希圖營利，則按照過期的長短，每年徵收土地稅，等到幾時實行使用時，再恢復原來的稅則，未使用的土地稅，當時的標準是：

第一地	百分之九	第十年	百分之十八
第四年	百分之十二	第十三年	百分之二十一
第七年	百分之十五	第十六年	百分之二十四

此外，復規定所買土地，於二十五年中未經買賣移轉，而其地價高漲，應由委員會審查改定地價，按照當時買價差額，征收增價稅百分之三十三分三厘，以後每二十五年征收一次，這樣不論是否售賣移轉，都要受增價稅的限制丁。

前面所說百分之六的地稅，當時因爲按價征收，可是最初地價，就是德人賣出的價格，此項地價的效力，原來規定，光緒二十七年末日爲止，另由地價評定委員會審定，以後每三年修正一次，評定價格的方法，以下列三項爲標準：

一，凡課稅土地，其地位價格，大概相等者，合爲一區，租借地共分六區。

二，每區土地，以千九百零一年—光緒二十七年—間實際所賣價格若干，以其區總面積除之，即得平均價格，以此價爲修正地價之標準，

三，若土地適遇買賣之時，由官廳拍賣者，則以投標最低之價，與投上最高之價，平均定之；由個人買賣者，以其所付之價定之。

根據以上三項之規定，而得六區平均每一平方米達之地價如下：

第一區	一・六九元	第四區	一・〇一元
第二區	一・三二元	第五區	〇・九六元
第三區	〇・八三元	第六區	〇・四五元

土地評價委員會，由膠撫參事官及市民中所舉代表，西洋二人，中國一人，共同組織。

此外，德人恐他處資本家買得土地，多方操縱，又限定不是居住本島的人，不能有買得土地之權。

膠澳一帶，原爲荒僻漁村，既闢爲商埠，土地價格，自然日見高貴，所以德人首先發佈軍令，禁止人民私自買賣；一方設立測量部，實行測量膠澳土地的面積，規定土地的等級；並且會同即墨縣知事，和青島附近十八村各地主，協商購買土地價格，更和地主訂立契約，德人官廳有購買優先權。

以上的辦法　是德人對於處理私有地的原定方針，不過以後已滿三年，並未曾實行評定地價，直至一千九百十三年十二月—民國二年—膠撫乃招集參事會，並由洋商會三人，地主代表三人，中國紳商六人，共同提議，地價課稅應另行修正，議決，由膠撫属官六人，洋商會二人，地主代表二人，中國紳商二人，組織評價委員會，按照歷年買賣實價作爲標準，較市政廳標售地價，約增十分之五內外，並於一千九百十四年—民國三年—四月實行。

這是德人對佔有或收買土地的辦法，其他未曾收買者，仍由地主照舊使用，征稅也是按照舊章，其名稱亦有不同，德人佔有的叫「官有地」，由德人收買又轉賣給商人的，叫「私有地」，未曾收買的，叫「民有地」，民有地面積，每六百十四平方米達，照當時中國幣制價格，收取制錢三十二文，由田畝扣合米達的換算方法，是根據中國官廳所存糧册辦理；其後感覺諸多不便，又調膠縣即墨兩縣原有糧册，製成土地台帳，一千九百零四年整理就緒，另定徵收規程凡土地一畝—二百四十弓即六一四平方米達—每年徵收京錢二百文，分二期由土地所在地的村長經手徵納，給以百分之五的手數料，逾期不繳的處罰，一千九百零八年五月，又改爲每畝徵收京錢三百五十文，到一九一三年九月變更地稅征收額，分爲三等：一等地爲住屋，果園，菜園，場圃等，每畝徵收三角五分；二等地爲禾稼地，每畝徵收二角五分；三等爲山地，沙地，每畝年征一角五分，同時，每畝亦改爲九百二十一平方米達。

以上係德管時代，由光緒二十四年至民國三年。

日管時代，日軍佔據青島以後，對於土地制度，多半照德人的舊規模施行；不過不動產證明及登錄等手續，另訂特別規則，德人所徵之土地增價稅，亦於民國九年宣佈廢止，以後買賣土地，只徵賣價千分之二，以便日人之收買。自民國七年以後，在四滄一帶收買土地，約三百餘萬坪，除官廳應用者外，仍舊租與原地主耕作，每畝租銀三元至五元不等，後來因爲日人經營鹽業的，在海岸建築工場較爲便利，由官許可「青島鹽業等會社」塡築海面，繼復日軍自行出費塡塞大港附近海岸及窪地，轉租日人居住或經營商業，約計大小港附近塡塞地，共十七萬九千餘坪。

日人對處理官有地的辦法，與德管時代大不相同，德管時代，官有土地出賣的多，日人佔據後，特製有土地貸下規程把土地多數出租，租期原定爲十年，不想華府會議，決定青島歸還我國，日本當局，竟於一九二一年二月間把本埠官有地五十萬坪，宣告出賣，那時購買人中，日人被許可的一百七十八人，我國被許可的僅有二人，他們宣佈的賣價，不但不依地價漲勢的量增加，反比德人原定標準價低減將及半數，此事未經實行，即遭我國抗議，又經駐青外人質難日本陸軍部乃來電阻止，一方面又將土地多予出租，至十一年三月末官有地之租出者，已達八百四十一萬餘坪，三月以後出租者，也不在少數，此外，日本私人在當時借軍隊的威力，更强行收買，不願出賣的，就勢誘威迫，不達目的不止，自日人來後，至十年九月底，市內外所收買者，竟達九十八萬三千餘坪：連九月以後所買者計算，實數在百萬坪以上，如國武農場地，就是日人以最少價格，强行收買者。

以上系日管時代的情形，此期爲自日軍佔據後，到民國十一年接收時。

接收後　接收以後，官私及民有地，都照日人舊制，

不過官有地計算方法，改坪爲平方公步，租價也略爲減輕，此時市內外共計私有地一百六十萬五千九百三十餘米達，官有地自接收後，未經整理，官產爲軍隊及其他官員借居的很多，損失也很大，十三年五月，設立清理官產處，負責調查，十四年取消清理官產處，另設立清理鄉區官產事務所，負責辦理，民有不動產驗契，換契等事項，民國十五年又開放滄口工場地，該項土地，系日軍佔據期間，收買滄口附近民有地預備發展街市及設置工廠之用，日本資本家遂認爲投機事業，每於由日商給以三十元至六十元之地價，向原地主收買，仍然租給原地主耕種，按年交納租稅，此種地租，由日商直接向官廳交納，租戶則按年向日商交納，這年七月，招集滄口區各村長，籌商辦法，議決，由各村長地保等，代表各原地主，呈領官地耕種，以免除後來的糾紛。

先是，在一月間，曾經清丈市內地畝及辦理海西區驗契清丈，至是計市內外官地，年租共三十五萬五千三百餘元，此外　尚有台東台西鎭舊有官地，原爲德管時代優待貧民者，地租較市內外官地地租，減輕二分之一以上，仍舊辦理　最近乃由財政局擬定辦法清理，租期一律定爲三十年，沿海草場官荒及漁池各地，也一律加以清丈，地租數目，較前增加一倍以上，二十二年三月，由財政局擬定鄉區民有土地暫行規程，經市府一八五次市政會議議決，公佈施行。

此外關於商民不動產之證明，過戶及登記各事項，在德管時代，經過手續：先由司法機關登記，再通知民政機關註册，日管時代大概相同，我國接收以後，證明，登記，常有互爲疏漏之弊，商民或因過戶事項，但在商埠局證明，涉有債務者，則又僅在審判廳登記，民國十六年一月，商埠局與地方審判廳，擬定協助辦理，彼此互相通知，在本年三月實行，二十一年一月，市府組織私有地評價委員會，將德管時代百分之六的稅率，改爲百分二，以符中央法令而合最近地價標準。

關於外人經營農業土地，像國武農場等，現正設法收回，以上系接收到現在的情形，以下先講我解釋土地和土地政策的意義，然後再談一談青島土地政策的利弊，

亨利喬治說：「土地一名辭，必然的，不但包括別於水和空氣的面地，而且包括人以外的整個物質環境，因爲只有在自生自長的土地上面，人才能夠與自然接觸，或者利用牠。」

孔德說：「依照柯克的解釋，土地不單包含　地面或泥壤，而且包含一切與地球相連附的東西：自然生存的，如草木和水，人工造成的，如房屋和其他建築，總之，他的範圍是無限的，包括地下地上的一切。」

津村秀松說：「國民經濟學上所謂土地，有廣狹二種之意義，以最廣義解之，則爲一切天與之物質非物質之總稱，與天然同一意義，以廣義解之，則地球上無論水陸均含在內，以義狹解之，則僅指地球表面上之陸地；通常所謂土地，蓋指此也。」

以上是外國學者關於土地的解釋，再看我國古書關於土地的記載：

中庸：「今天地，一撮土之多，及其廣厚，載華嶽而不重，振河海而不洩，萬物載焉，寶藏興焉，貨財殖焉。」

大學：「有土此有財。」

孟子：「土地，人民，政事，」「夫仁政者，必自經界始，經界不正，井地不均，穀祿不平。」

看了以上的解釋，我們就可以知道土地的意義，不只有廣義的與狹義的分別，還包含有政治，經濟，法律等，所以土地的意義，是廣泛的，複雜的，青島是中國北部一大都市，而又包鄉村農業區域，所以現在所取的定義，是狹義方面的，地面的使用者，——參照伊利與摩爾滿斯的土地分類。

什麼是土地政策呢？爲要達到某種目的，而行動之一定計劃，就是政策，擬定一定計劃，以達到土地使用上某項願望與目的，而制定怎樣使用的方法，就是土地政策。

青島的土地政策，創始者是德國人，雖中經日管時代以到今日，可是土地政策仍有大部分是根據德人舊章，所以先論及之，現在把德人的土地政策分爲內在的，及政策本身兩方面，來略加評論。

青島在未曾被德人租借以前，雖曾有開港的提議，可是終久沒有實行，故完全是一個荒僻漁村，土地又是下田居多，地價自然便宜，既闢租借地，而且爲德人的東方根據地以後，一切公私建築，如官廳，商店，街市，鐵路等，使用土地既廣大而又急切，不用說，地價自然也就日見高漲，投機資本家必然乘機收買，以爲「奇貨可居」，偏重要處所，爲資本家，或含有敵意之外人所有，不祇可以妨礙市政之建設，工商業之發達，使前途發展上，受重大的損失，即於德人的統治上，也要發生危險，所以德人一到，就發佈軍令，禁止人民私自買賣，後以即設測量部，地畝局，登錄局，審查委員會等，各種土地機關，製定種種法令，並且規定德人有購買優先權，其意要想把膠澳全區，全歸德人之手，這樣，不但可以鞏固德人的勢力，必要時還可以全部收買，以控制東亞，至於准許商人標買及轉賣等，則又可爲經濟上之一助，總之，德人的一切關於土地的法令，無非想使重要土地，盡歸德人之手，以維護遠東權利，而實行帝國主義的遠東政策而已，以上是就德人的用意—就是內在的—立論，到了政策的本身，有些地方和總理的主張頗相吻合，總理平均地權的主張：

「現在吾人所用之辦法，即爲平均地權，即政府照地價收稅，與照地價收買，地價應由地主自己決定……許多人以爲地價由地主任意報告　地主以多報少，政府豈不吃虧；但政府又製兩種條例，一方面照價抽稅，一方面又可照價收買。」

地方建設

夏莊區八份月工作報告摘要

指導村民成立本區水果運銷合作社冷藏水果　本區果樹繁盛，水果豐富，本處爲增加農民收益，免除居間剝削起見，曾召集丹山頭高家台彭家台等村長，首事會議籌組水果運銷合作社，徵集社員前後六十餘人，於八月十二日在法海寺小學開成立會，選舉經理協理會計理事共七人，監事五人，關於技術方面，請農林事務所派員指導，洋梨蘋果自八月十五日起裝運，已貯藏洋梨一萬二千斤，蘋果六百斤，秋白梨已成熟，繼續貯藏，並約計數量，以便接洽倉庫，屆時冷藏

組織本區夏莊信用合作社　查夏莊信用合作社，前由本處召集村長首事等十餘人，組織籌備會，徵集社員八十餘人，於八月十五日假夏莊小學開成立大會，選舉理事及監事，八月二十四日推定理事會主席，司庫，書記，二十六日正式成立。

籌組黃埠消費合作社

指導夏莊村民籌設民衆食堂　夏莊飯舖，不合衛生，本處爲改良起見，經派員指導該村村民籌設民衆食堂，俟

大仁堂 立愈久淋 白濁丸
完全保好 各界證明 一准有效

敝堂精製治淋神藥服用非常簡單愈淋非常爽快無論新久白濁下淋尿後淋漏陰虛老淋常年不斷用過千方百藥不好洗療打針無效此丸只用一盒立愈零售寄售與市上各藥房成年藥確有所不同男婦淋病完全■小盒二元大盒四元

大仁堂 婦女 破血丹
病凡婦女血水不見之病千方百藥治不好此丹只用一付見病立下重者三付百病化盡血氣元氣不傷百試百驗每付三元

此藥專治婦女經閉不通數月不見腹中積病左右塊血聚成塊大小成形血塊痔症肚內邪神病胎死腹內不下一切雜疾

消毒大王一掃丸
此丸效力非常之大凡是男女染毒之症發生或下疳腫痛毒串骨筋痛老毒不清淋毒不淨皮膚潰治一切新舊毒症遍治不好打針無效即服此丸其毒立從二便消出一掃清完永遠除根每盒二元另有詳章此藥北京各界馳名實有特別效驗

調經止帶丸
肚痛赤白帶下之症一盒保好常服延年　一盒保好奏效退洋婦女白帶久而最傷元氣月經因之不調百病因之而生面黃肌瘦飲食無味有時燒冷腰腿痠痛頭暈　每服四角每盒二元服法另有詳單

北京 張氏保肺丸
潤肺化痰定喘止嗽寬胸順氣立見神効不論男婦老幼年深日久勞傷咳嗽吐痰代血夜不安眠咳嗽不止一切風寒咳嗽等症服此一付立効三付斷根每服大洋一角　婦女常服永保平安安胎種子坤中之寶

調經養血 保眞丹
專治婦女經血不調月經前後腹痛經後錯經期腹痛血色不正病塊崩漏白帶下寒流白腿疼兩脅發脹腰腹墜痛胸腸滿悶嘔吐嫌心食涼流血成病左後右塊氣短神虛頭暈頭痛四肢酸軟咳嗽痰喘血兩虧午後發燒作冷面黃肌瘦不思飲食日輕夜重自汗盜汗身體素弱胎前產後失調作病或姑娘經閉乾血癆症服此丸立效一切新舊經血不調百病皆治藥到病除常服此丸調經養血滋陰補虛安胎種子最爲女界寶丹服法另有詳單每付三角半打一元六角一打三元外埠函購加郵二角

開竅耳聾丸
不論男婦老少遠年今日耳聾耳底耳痔耳內蟬鳴有風聲響或因幼小耳底蓄根或因槍炮驚傷或因腎虛病後失調一切耳竅不通不靈之病用過中外各藥不好只用一小料一元二全料四元

濟南小緯六路北口大仁堂路西

心胃氣疼丸
不論何種心肝胃痛氣疼胸疼肚疼反胃吐酸胸腸飽脹痛食入即吐積滯痞塊等症多年老病服用此丸解鬱舒肝寬胸順氣痛疼立止凡由肌飽或急氣多得之病三付准好每付二角一盒六付一元

青島分銷處
太和春…金鄉路　興春堂…高密路　臨海藥房…黃島路　德豐永…博山路　台東鎭威海路泰和堂

各縣代售　坊子…豐記藥房　青州…中西藥房　淄川…金華號　周村…同興茂

大仁堂藥房 濟南小緯六路 分銷處
烟台分銷處…福記祭樓南門大街　外埠函購加郵二角寄信濟南大仁堂　博山東雲莊稅務街　濰縣衛生堂東關瓜地市街

神內醫院
能使患者心身爽暢立刻即愈並有外國通華語醫學…

本院自開業以來蒙各界歡迎對於中外患者之醫治無不盡心盡力治療院內設備完潔使夜殷勤看護格外周到隨呼隨到無不應時而來

內科　小兒科　皮膚花柳科　X光線科　門診 午前八時至十二　外科 下午隨時　外診

院長 神內正範　院址 青島德平路十號　電話四七五七

柏林醫院特別啓事
用透熱電治療病症人都知之而較透熱電功効更佳者則屬短波電。敝院添裝短波電僅匝數月其成効較之原用透熱電確已超越多多矣今將治療範圍特別著効者列左幸患病者有所問津焉

一，所有急慢性淋症及婦女白帶等用此電療功効絕佳並無絲毫痛苦

二，所有產婦科下腹部之疾患以之療治既得速効兼保安全

三，所有神經性疼痛如坐骨神經或胃攣並風火牙痛急慢性外耳中耳炎無不立愈

四，所有肋膜炎腹膜炎盲腸炎膀胱炎及骨髓風等以之治療無須開刀安全萬分

五、關節炎「俗名關節風」僂麻質斯「俗名風濕痛或筋骨痛」用之確有奇効

凡短波電療治範圍正多不及備載總之功効確實使用方便毫無痛苦尤屬婦女界却病之良機也

本院診療時間早八點至晚六點

地址 肥城路西首五十七號　電話號碼 三三五九　行窩對門 五一三大

院長張濟卿謹啓

阿波共同汽船出帆廣告
大連直行威海衛芝罘行

十六號共同丸　九月廿五日上午入廿六日正午出

共同會社啓

代理客票處長安路二號共同賬房電話二六二二四

大連汽船輪船出帆廣告
▲大連行

大連丸　九月三十日後一時入後五時出

奉天丸　九月廿四日後一時入後五時出

青島丸　九月廿七日後一時入後五時出

▲上海行

大連丸　九月廿六日午前七時入正午出

奉天丸　九月廿九日午前七時入正午出

青島丸　九月廿三日午前七時入正午出

大連汽船會社啓　電話 二七二七(出口部) 二一三六(船口部) 二五六三(出口部)

敬送 遺精早洩 健忘不孕 腎虧腦弱 古宮秘方 不取分文 並送靈藥
先祖如南公宦遊齊都得於大內治腎腦諸病服後能使精關強固思想靈敏容顏美潤神效驚人先祖在日三十年來嘉惠鄉里俱臻奇效茲爲濟世敬托上海斜橋局門路一三號博濟局代送函索藥郵即寄(樂六)

產婦之福音
以世界無比指壓分娩之祕術能使產婦減輕痛苦雖初產婦亦無甚大之痛苦即能安全分娩敝產師在青十餘年精通華語如有貧困者接生費皆可隨時商議格外低廉

女產師 久保多利　廣東路四號　電話五七一一號

啓新洋灰 愛國同胞 提倡國貨
商標

馬牌洋灰是中國頭一家洋灰成色優良堅固耐久各界早有定評現在大家提倡國貨本公司爲歡迎顧客起見特別廉價　光顧諸君請至下開各處接洽

青島分銷處

一 館陶路廿三號 同源公 電詢四一五八

二 荷澤三路三號 義和祥 電話四四八七

三 中山路廿七號 祥泰號 電話二二一一

律師于世琦通告
本律師辦理各級法院刑訴訟非訟事件，及各種契約，登記過戶商標註冊并證明等文件，如有委託者請至本事務所接洽可也，特此通告！　事務所熱河路十五號

山東醫院
治療科目 內科 小兒科 X光線科 花柳科 專門

診病時間 午前八點至午後八點 急症例外 往診隨請隨到

本院特設血液糞尿細菌等檢查　病室清潔　設備完全　看護週到

院長 日本帝大醫學士林賴相謹告　院址青島夏津路八號　電話五五七〇

萬寶銀樓
本樓甲子十足赤金加色紋銀時裝首飾眞珠寶石鑲嵌玲瓏中西器皿價格從廉

北平路路北電話二七七八號

鳴謝產婆遠藤女士
拙荊於三月五日生產，發生難產。當延請產婆王夫人遠藤女士調護一切，經遠藤女士診視後，即謂清保險側產。鄙人聞後，驚慌失措，幸蒙遠藤女士靜心調節，施用手術，得安然產生一女，母女均告平安，皆遠藤女士技藝高明所賜也。叨同再生，感激莫名，特登報鳴謝，併以介紹延聘接生者所問津焉，遠藤女士現寓廣西路六十一號三樓，電話四七五九號。

觀海二路九號王子衡啓

鈴木醫院廣告
啓者，敝人服務醫學界，垂二十年，初在滿鐵醫院担任產科主任有年，兼關東廳醫官，嗣在大連創設鈴木醫院，於民國七年來青，開設鈴木醫院於新泰路，專治一切小兒科，內科，花柳科之病，對於婦產科，尤具特長，凡一切難產，全母子生命，一經診治包管立即產生，且能保在青是手屈一指，對於婦人產科手術敏捷，手成春院內看護特多，對于產婦手術完善看護病人格外週到，對於中國人方面特別優待，院內有精通日語劉君從先担任翻譯，凡患病者請即來院診治便知言之不謬也。

本院新泰路電話二二零一　在本院診治

分院臨淸路電話三零零九　在分院診治

產婦科　小兒科　內科　性病　物療科　急病隨時診治

醫學士院長鈴木健吉　新泰路十一號

乳兒科 小兒科(病室淸潔) X線科
診察時間　上午八時—十二時　午下ヵ時—七時　星期日下午停診　急診 隨到隨診

廣瀨小兒科醫院
青島鐵山路一〇　電話二八二九番

無線電界之好消息
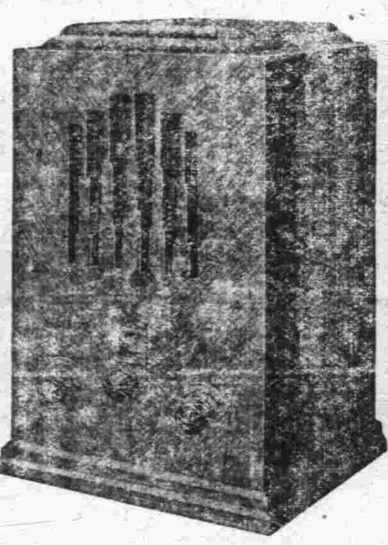

本行今爲提倡無線電智識之普及起見特運到各種收音機及無線電之一切應用材料無不俱備並設有修理部以優秀之技術代客修理定價低廉倘蒙賜顧竭誠歡迎

青島聊城路八五號　光喜洋行　電話二四七三 二零零七號

嶗山晶石眼鏡老店
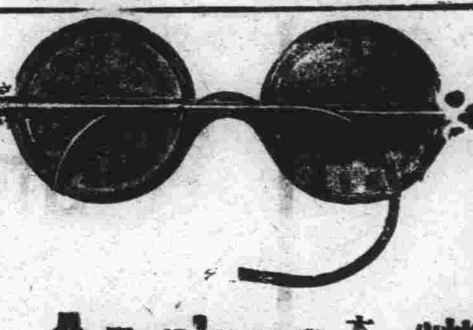

本號在青開設三十餘年專採辦嶗山各種晶石製造各式眼鏡久蒙各界讚許時下，在嶗山附近新購得各種晶石奇多成色最佳無拘茶晶墨晶水晶紫晶等石比前採辦者遠勝數倍現已將各式眼鏡完全造成精美異常價格克己　諸君欲養目者請莫失此良機倘蒙賜顧曷勝歡迎恐未週知特此敬白(兼修理舊鏡)

緊要聲明　小號原無分號並代理處屢有冒充小號名義者請各界注意認明小號招牌仿單庶不致誤

青島 即墨路西首 電話五八六三　三山誠眼鏡店謹白

價廉味美
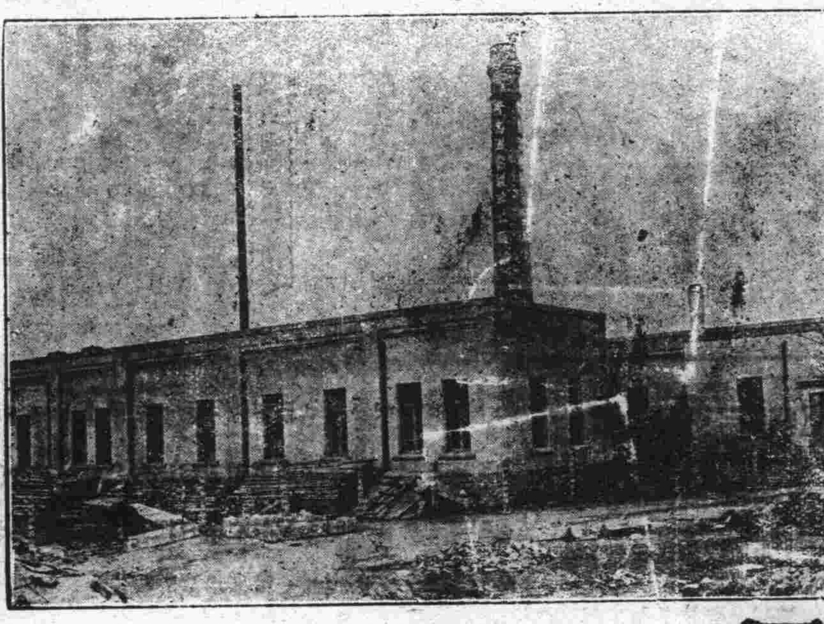

購用者可由工廠直接送到

機器自造
各種滋養餅乾

各種滋養櫻花糖

各種滋養牛奶糖

各種西式糖菓

青島滋養軒製菓工廠 中山路　電話三五二五號

總發賣處 滋養軒　電話二四八三號

牛奶部 青島牧場　電話二一七六號

生殖器病自療法
凡患陽部陰萎發育不全陰莖不舉遺精滑精早洩色午後精神淡不固等症則人生之趣…斷絕隨動輒悲隕若購用市售內服劣藥等以冀全愈是無異隔鞋搔癢功效難期茲有外用特效聖劑

大力精 PERLINPASTR
係德國醫科性病大學教授長維基森博士傾其深邃之專門學殖費却多年之心血精研而成曾經多數著名醫學博士臨床實驗證實乃始敢發售以救病斯患病者只須採用多許立即揮發化學作用能使荷爾蒙旺盛血流通暢專治上列各症莫不藥到病除恢復健壯性能迴非掛羊頭賣狗肉之贋藥所可比凡已購僞藥無效者請火速購用免誤時機原價二元特價一元五角函購郵費二角上海大通路大華西藥公司總發行

青島中山路總經理金星大藥房

大陸銀行
秉服務社會之宗旨與各界合作

總分支行：天津 濟南 蚌埠 上海 杭州 南昌 漢口 長沙 鄭州 北平 蘇州 太原 南京 無錫 石家莊 青島 南潯

辦理普通商業銀行業務

兼辦：儲蓄　貨棧　保管　國外匯兌　代理收付各項款項

青島分行中山路七零號　電話：五六一七至五六一九

久不孕育！屢患小產！
●應注意的幾樣事●

屢患小產者除因感染梅毒等症之外尚有習常性小產此種患者多因生殖器異常或機能營養不良而引起防止方法雖多而效果甚微其最有效者以新發明之內分泌療法取動物卵巢黃體內服確能安胎預防小產國產鹿胎含有大量卵巢黃體成分所以服鹿胎冷香丸預防小產較之用單純黃體功効尤爲準確夫黃體乃爲促進女性生殖器健全發育之營養素營不足卵子成熟不良子宮復引起各種患病卵子因而不能附養於子宮精虫自然不能於卵子易合受孕的機會也隨之失掉鹿胎(冷香丸)即含有大量黃體營養素解決女性各種疾病當然不成問題屢試屢驗冷香室主人有鑒於此乃發明用化學方法配製鹿胎冷香丸蓋採取壯年牝鹿原胎配以世界珍貴藥品故對於婦科病宮冷白帶等可稱効力絕大萬試萬驗月經冒冷白帶既多未有不孕者

主治
婦科聖藥(鹿胎冷香丸)專治婦女經血不調，經前錯後，經脈閉止經來腹痛，色氣不正，紫黑成塊，子宮寒冷，赤白帶下，腰腿疼痛，夜不安眠，午後發燒，心跳心熱，自汗盜汗　癆病咳嗽，氣虛血虧，或胸腹脹飽，飲食少思，或子宮有病，多年不孕，或屢次半產，連傷數胎，以上各症，一經服用，無不立效，藥力絕大，萬試萬驗，誠婦科第一聖藥也。

▲價目▼

定價每盒大洋四元每打四十元

外埠函購貨款先惠寄費在內

總經理
天津東馬路 金城藥房

北平西河沿 金城藥房

南京珍珠橋洪武街八號 金城藥房

濟南麟祥門外街德里 金城藥房

漢口三民路智民里 金城藥房

太原西肖牆街八號 金城藥房

西安舉正街十二號 金城藥房

▲分售處▼
鄭州五洲藥房　保定五洲藥房　開封五洲藥房

烟台福昌泰　蚌埠濟華堂

青島漢成大藥房

窩窩頭

歡迎！歡迎！小米麵，大麥粉，珍珠米，高粱稷，都是窩窩頭的原料，也是精神上的命根，盼大家助我一把火，炊成這勞苦大衆的美品，歡迎！歡迎！

時事雜詠

步邵飛飛薄命詞原韻

戲步「邵飛飛薄命詞」原韻，賦成時事數則，愁懷積鬱，因非無病呻吟，萬目時艱，何事不可歌泣，惜余韻律不諧，不無牛吠欠調，尤其詞雖達意，在所弗免，惟以熱血緊迫，腕不由主，一枝禿筆動起來也！

（一）

憶昔韓王宴夜宮，邊庭有土隔霄修，
而今見慣渾無事，萬里秋風掠滿蒙。

（二）

國恥何妨重復重，春冷虎尾倍從容，
孔明多似過江鯽，億兆劉禪酣也濃。

（三）

國運搖搖一線絲，精誠團結却遲遲，
散沙何日添粘土，快着融融互助時。

（四）

農村破產失相依，十室炊烟九室稀，
一派荒涼極目望，力田人已亂離飛。

說廬雜纂

李鳳樓

神仙之說，傳紀所載，更僕難數，其說雖屬渺茫，以余所見，亦未可盡駁，即今言之，吐納導引之術，存心養性之學，苟得其傳，力行不倦，雖不敢必其白日飛昇，然以之却病延年，則固左券可操也，凡人必有靈根慧性，始可求仙，又必有厚福仙緣，再廣行善事，始可有成，否則鮮有不敗者，幼聞吾邑李君，脩仙未成，反被其害，即此類也，邑西鄙某邨，李君鳳樓者，幼頗穎悟，年十六七時，嘗往省其舅氏，舅王氏，家於馬耳山中，至見其舅家，供奉一道人，年約古稀，鬚眉俱皓，其頂上骨開寸餘，偶呼吸，自外即見其腦動，李甚異之，一日與老道出遊，老道戲拾道上所遺石灰，畫地作二圈，以其杖挑起，儼然玉連環也，李覩之大驚異，乃請爲弟子，道人不許，謂曰，吾受汝舅供養，今汝來爲客，余當餉以一飯，乃從之至村東古廟中，以袖障李，手畫牆壁，果有人運酒食，道人一一接而置諸案，尚未食，其舅蹤跡而至，曰今日辦具酒肴，將延師及甥啖之，旣在此，可即攜來，乃命人往取，空手而回，曰酒肴不知何故，俱不見矣，道人笑曰，吾已代爲運來矣，何再覓爲，其舅覩案上，果皆己家所製者，遂與飲啖。（未完）

珠粒玉屑

冷齋

有齊姓某，不知何許人，出沒於江浙間，以丐食爲生，居無家室，朝村而暮郭，江浙人呼丐爲叫化，因名之齊叫化，其人貌顛狂而行好義，一日所乞供己腹飽後，則以予同丐中之老者幼者病者及婦女，若青年男子，則見之而言，不予也，故衆丐皆推尊之，聽其號令焉，一日，村有喪者，齊往乞，得果腹而出，行至郵亭，遂酣睡其中，悠悠然自得也，夢中覺有人呼之，急開目，亦一丐也，不之識，方欲問姓名，其人曰，汝非齊叫化乎，曰，然，汝何人，素不相識，呼我何爲，予丐此地有年矣，丐界人物，我皆識之，獨不識汝，汝何處人，何時來此，何姓何名，何知吾齊叫化也，其人曰，這些問題，皆不必問，問亦不汝答，我知汝久矣，因汝好義，我有一技，能活人，擇欲人而傳，奈未見好義如汝者，恐旦夕死，此技將絕，大可惜，汝好義，與此技合，欲傳汝，願學否，齊大喜其人急起，彈拂破衣上塵土，倒地而拜，口呼師焉，其人扶之起，於破衣一角中，出紅丸一粒，曰，吞之，能知人病之所在，又授以針，長尺許，曰，既知病所在矣以此刺之，無不立愈，齊吞丸受針，恍然大悟，踴躍壯笑，欲謝其人，去已久矣，乃遊行鄉市，遇跛者針之即能行，遇盲者，針之即能視，啞者能言，聾者能聽，一切病痛，任何危急，齊一至，觀其患處，刺之以針，針尚未出，而病已若失，齊叫化之名，噪於一時，所到之處，病人環伺之，作包圍勢，齊於衆中，擇人而施針，貧者不待求即爲之針，富而好義者亦然，鄙吝者，必裝窮愁，始一針之，若品行不端，有隱惡者，雖獻千金不顧也，日得數金，呼同丐遍散之，立盡不留分毫，食時，再乞，由是齊叫化之名之行之技，遍傳江南北，無不知者矣，有興商某，因風致疾，右臂癈，百藥罔效，聞齊名，使人邀之齊不往，强之，不可，商乃自往，示之臂，齊曰，易耳，必予我百金，則令汝復舊，若欠一毫一厘，亦不可，衹半愈耳，商踟躕久之，始允，齊命先交金，乃祖其臂至肩，以指按一處，揉撓者久，始以針刺入，謂之曰，此病已老，風在內已有根蒂，無術拔之盡此針出後，使成巨穴，不可封之，俾風由此出，與不病時無異也，乃拔針，臂果能動，果成巨穴，予以膏藥一貼，令貼之，曰，過大變及交節，即揭下，時過，再貼之，自此每逢陰雨風雪，及每月一節一氣，則風從穴中出，颯颯然，颼颼然，聲聞一室，終身不復病，齊與常人等，齊得金，濟生送死，數日立盡，不求嘗少留自用，又一日，與同丐遊村落，見四人抬白木一棺，血水涔涔，自棺底下滴，齊熟視久之，大呼曰，青天白日，國章王法，奈何投活人於棺，而埋之也，既露在我眼中，當爲復仇，抬棺者叱曰，少胡說，此村中王某子婦，難胎致斃，已過日矣，何謂殺活人也，少胡說，齊振臂揮，羣丐皆至，圍之，使不得行，並用路旁巨石，欲搗其棺，抬者無計可施，急奔村中，告主人，主人至，謂齊曰，雖爲吾子婦，產數日不下，昨已斃，今日始殮，鄰舍皆知，汝輩何得妄言，若欲錢欲米，來我家，我給汝，齊曰，果係產斃，速啓棺，我觀之，主人怒，欲施毆，有識之者，曰，此齊叫化也，良醫也，彼既阻汝，彼必有說，齊大笑，謂之曰，棺中人洗後，記你大功一次，主人猶未敢深信，

「青」是什麽顏色

芙蓉

青黄赤白黑五色，說來似很簡單，而只須略向民間的口語一探討，就覺得不大是那麽回事了，尤其是這個「青」。

就僅以我們縣裏（山東諸城）來說，就有幾種不同，例如：

（「青」臉紅髮）——藍臉就是青臉——青即藍——

（「青」衣）黑衣就是青衣——青是黑——

（莊稼「片青」）——就是一片綠——青是綠——

（青絲髮）——————青是黑——

（青頭皮）———————青是淡綠色——

（瓦房一片青）————青是瓦灰色——

（青山綠水）——————淡藍色——

（青絲紅絲）——（註——點心中用）——綠色——

上面所舉一種是指瓦灰色，二種是指綠色，兩種是指藍色，兩種是指黑色，平日若自然的某種東西是「青色」，若不親眼看過，便不容易知道那東西是綠是藍是黑，不過平常若說「青臉」，人們却都知道不是黑臉而是藍臉，那是因「俗語中有青臉紅髮」一語的原故，總之一個字而代表四種之多的色，實實在在也是中國言語學的特長，如使某老爺們來說，這也就是「國粹」，還了得？

蠡讀錄

姜豔

二十八

素不慣爲善者，驟爲一善；與素不慣爲惡者，驟爲一惡，其忐忑不安之況，大略相同，此蓋習慣中之惰力使之然也，足知精神上之現象，亦須受物理之支配，且其牽掣之力，一至於是，宜乎無決心無勇力者

厄運

知客

「關嫂，明天學校裏開懇親會我們可以去看看，聽說還有跳舞呢。唉！還有老美的唱戲和變戲法哩；我想你聽見我的消息，心裏又不知怎樣的歡蹦亂跳哩；對不對？」

「屁話，老美唱不唱與我何干」！

這是在一個將近黃昏的傍晚，一個少婦和一個年屆及笄的姑娘在天井乘凉時候的談話。她們差不多每天晚飯後總要找到一塊閒談的，從東鄰的貓狗扯到西舍家的雞鴨；再從慶長媳婦扯到小半生的曲頭粉圓，最後終要歸結到學校裏老美的身上去，這種談天的順序，幾乎成了算術上的公式。所以老美的一舉一動也常常成了她們的胡扯資料；可是老美還像在夢中一般不知道有這麼兩個關心人的照拂呢。

學校裏這次照例舉行懇親會的消息，她們因爲近水樓台的緣故，竟比別人先曉得了這個音耗。

小儀家的剛把屁股放在小兜橙上就說了這入篇話，打算約定蘭嫂在明天去看老美的戲法，不料蘭嫂却給了她個燒窩，鬧了個下不了台。

小儀家的是知道她的脾氣的，她越喜歡聽的事，卻越反對別人提起。

「咳！我說錯了；我告訴你這件信息，是希望你在明天陪着我去開開眼；俺這種莊戶沒見過什麼世面，不知道什麼是什麼，更沒見過懇親會和洋戲法，你總算上過洋學的人，比俺見識的多呢」。小儀家的話，總算沒漏了昭，把這段事輕輕的粉飾了過去。其實小儀家的早就看出蘭嫂的傾心老美的秘密來了，不過傾心是傾心，祇是老美並沒有和蘭嫂正式會晤過，正是所謂剃頭挑子一頭熱罷了。

「明天幾點開始開會呢？」蘭嫂的臉色漸漸的和緩下來。

「這個我還不知道哩，小轉先告訴我明天開會，他也沒說明幾點鐘呢。」

「那麼明天早飯後，你來我家咱倆一塊到學校門口張望張望，就知道了，好在我們離學校不遠，走幾步算不了什麼。」「你明天換衣服不換？我得換換我這身骯髒貨，不然叫人看了怪寒蠢的。」

「我不換，換了衣裳叫誰看。」

× × × × × ×

第二天早飯後，太陽已升到東南方了，小儀家的走到蘭嫂家裏的時候，首先接觸到的便是蘭嫂的粉紅色的上衣和桃色的臉孔，這時蘭嫂正斜依在門框上咬指甲，還沒注意到小儀家的已走進了大門，直到小儀家的開口問道她吃過飯沒有的時候，蘭嫂才抬起了頭回答道：「吃過了吃過了，我正等你呢。」她說話的時候，臉上淨出了一層紅雲，小儀家的也祇有注視着蘭嫂粉色紡綢的衫子，不住的笑，別的話也沒說。

「那麼咱們就去看看吧，別就誤了，喂忘了，大娘不去看嗎？」

「你們先去吧，我得待會再去，小儀家！」一個半沙的聲音在回答。

，一失足而成千古恨也。

×

古人云：「膽欲大而心欲小；智欲圓而行欲方，」余論之者云：「膽大者，往往心亦隨之大；心小者，往往膽亦隨之小；智圓者，往往行亦隨之圓；行方者，智亦往往隨之方，大小方圓之間，誠難分者也。」余曰：「是不難：大，吾能大；小，吾能小；圓，吾能圓；方，吾能方，所難分者，在何者爲心；何者爲膽；何者爲智；何者爲行也，」夫是四者旣知其別，則遇事敢爲，膽之大，毫末不遺，心之小；深謀遠慮，懸往知來，智之圓，應事接物，不苟，私，行之方，偏別一明，大小方圓之辨，豈難知哉！

杏林閒話

國醫劉鳴九　診所設神州藥房支店

（四）

（二）痛厥

痛甚而厥，氣閉於內，脈過滯塞，若正不勝邪，必不測，乃勉爲處方，以希倖效，方用：人參，阿膠，生地，麻仁，麥冬，桂枝，炙草，生姜，大棗等煎服；越四五小時復診之，脈沈細無力，但較初診時則起矣；舌乾欲嘔，胸膈嘈雜，乃將原方去桂枝而稍加生津化痰，平肝理氣之品，次日再診，則脈已不似昨日之沈細無力矣！且下燥糞甚多，診畢，余心大慰，但正氣雖有來復之機，而津液仍無上承之象，又加肝經火未平，脾胃和降失司，年逾花甲，氣血已衰，故仍未敢有十分把握也！又將原方加減，連服六劑，證已豁然若失矣！不但仲芳雀躍稱謝，余心亦十分暢慰，夫肝主疏泄，喜條達而惡鬱抑，今患者於肝，本忌用參，但此證係痛極而厥，顯因正氣不支；又有撒手遺尿等象，大可證明無誤，故用參膠扶正之品，以濟其急，得收桴鼓之效，若用犀角牛黃開閉星之屬，以閉證治之，則不死於病必死於藥矣！故凡遇昏厥之證，當先辨其爲脫爲閉，而後按證投藥，方無後悔之虞！此醫藥常識中之最要者也！

代郵

知客先生：來稿極端歡迎，頗有幽默味；尚乞源源惠寄，以光篇幅，並請將住址示知，以便詢候爲盼，此頌

文祺　　編者

小鰈先生：來稿尚可，俟閱竟即披露此頌

時祺　　編者

冷齋先生：假請於上午十時，過我一談爲盼

此致

大安　　鐵梅謹啓

章台絮語

二六（四）

而且確實是於自身有益處的，都樂於依照規定日期，前往檢驗。久而檢驗所把每名每次應納的檢驗費二元取銷了。——雖然免了一筆費用，也就是替妓女們減輕了一點負擔，所以窮了一窮，雖然不願意受官方的限制，但已無所藉口了！——窮，因爲如果本班的妓女被檢驗出有惡疾來，馬上就不能營業了，所以都不願意受官方的檢驗，足見班中妓女有時候已經惟有疾病卻依然要被迫接客的。

主的當局因爲看這批，間出獄中的可憐虫打算，讓她們在可能的範圍內，享受一點初步教育的益處，所以一再三令五申的勸律窮人出一點有限的費用來，把班中的妓女，分批送入爲她們所單另設立的女子補習學校中去讀點書，求一點最基本最切實用的知識。聽說補習學校自從創辦以來，轉眼幾年，成績非常的良好，大補習的妓女，都很能對讀書感覺到接受知識的興趣，關於公家能够注意到市民的健康，而設立妓女檢驗所，和爲妓女本身打算而開辦女子補習學校這兩件事情，

儒俠記傳奇

羽陵外史著　胡眞文讖定

第二十四齣

末。把他拖出，從城上推下，嗄狗犬罷，雜，應背副淨下。末，將余中第帶上來，雜應帶淨上跪介，末。你就是余中第麽，淨，犯人就是，末。速將行兇情狀，具實招來，若有一字虛謊，叫你死在目前，與他一路同去，淨。諾諾寧粟。

（前腔）淨．風波皆出期親。爲爭魚遭衆窘。王徐從此纔成釁。便思想報仇頻。他叫鴉狂生若遇須轄寸。那日因會酒數樽。將人誤殺。這的是眞情實供。並無增損。

末。這就是了，眞情已得，不分首從，並皆斬，除余心甯受刑身死外，其余中第，仍發回原籍，監候去罷，雜應帶淨下，末。劉生改日再見，待僮具詳，申報上司便了，外進打躬介，末起拱介，甄，外下，末，掩門，衆應介，齊下，雜背副淨上，繞場公署內，又到古城頭，嗡計，你我奉了太爺之命，前來處脫此賊，這遭亦靜，將他推下去罷，副淨，罷了罷了，俺余心甯死得還殼好苦惱也，雜推下副淨介，雜下丑扮犬上跳介，拖副淨下。

（五六）

萬國儲蓄會

開標結果報告

民國二十四年九月十六號

第一特獎　天津，第七三五〇七號得洋五萬元

第二特獎　上海，第二二〇六號得洋一萬〇九百八十三元

（末獎）（二）字

青島分行儲戶得中頭獎號碼列左

第二三六〇四號　第六五四〇八號　第七七〇〇七號

第二六三八八號　第六八四一三號　第九二七七四號

第四〇〇八四號　第七一一九〇號　第一二一一八九號

以上每號得洋二千元

尚有二三四等獎號碼未及備載報上所載號碼如有錯誤當以本會正式號單爲憑

十月十五日在上海總行照常舉行開獎

青島萬國儲蓄會啓　山東總分會　館陶路二號

國醫顧新吾回青照常應診

診所　青島國貨公司　電話五三七二

源興成債權團　矯明起繼承人　啓事

查源興成歇業清理在再二年茲經雙方同意除准源興成保留西鎮台西三路住宅及牛莊路外所有一切不動產及外欠債權一併細數目另列雙方議與契約及會計師葉春墀查帳報告內）全數讓渡於債權團自由管業及處分上列財產共估價爲大洋四萬零三百零九元七角九分綜計源興成欠外各債權額共十萬零一百零四元一角六分作爲四成分配作成契約除呈請官廳備案外爲此公告所有源興成不動產即威海路工場及台西三路三號房產之所有權均歸債權團所有債務人須將欠款逕交敝債權團領取收條方能免除責任幸勿自誤此佈

民國二十四年九月十六日

國產實業機器

八呎新式鏇牀機

本廠爲提倡國貨振興工業起見專造各種機器以備各界之需荷蒙光顧竭誠歡迎茲將所出機器略舉數種列左

機器　價

新式鏇牀機　刨牀機　平面鏇牀機　切麵機　新式粉齒機　彈花機　大小刨牀機　脚踏鑽　汽力發動機　吸水機　肥皂打印機　藥片機　大小壓力機　壓瓦機　立臥式鍋爐　攪泥機　各種保險櫃

利生鐵工廠謹啓　青島廣西路五五　電話二三九三九

花柳病能弱種絕嗣

董書田▷

花柳一症，各國注意，惟我中國，以爲兒戲，問題重大，從長計議，咱們同胞四萬萬餘，患花柳者，十分之一，這種病症，與別大異，不但傷身，且染妻室，妻子受害，不能生育，中華民國，念三年立，國家所葬，國民兄弟，民强國富，民病國替，人民有害，國大關係，東亞病夫，辱罵甚矣，原是羞症，又顧名譽身體健偷，困苦之極，親戚難見，朋友難提，輕者不治，重者難醫，遺害三世，悔之晚矣，我勸同胞，人人注意，患此病者，必要請醫，寗敗治法，實不爲奇，庸醫殺人，巧網漁利，慣用頂藥，暗把人欺，水銀輕粉，分量重用，用下此藥，以求速愈，雖然見效，無非緩期，不論良心，那管天理，由輕治重，害人無比，再若犯者，可了不的，傷損五官，破爛喉鼻，骨節疼痛，動轉艱移，這種毒藥，精虫受敵，生活一世，斷絕兒女，十有八九，陽萎不舉，看此光景，娼窰少去，染上此病，誰把替你，即得此病，莫投庸醫，費錢小事，性命關係，仔細參詳，令人可惜，本醫見此，用心注意，破下工夫參考太西，十有餘載，今同本籍，花柳醫社，念四年立，開設青島，黃島路裏，坐南朝北，牌匾爲記，花柳專科，不治別的，精益求精，密益加密，如有此病，急速來醫，魚口便毒，白濁淋漓，楊梅疳瘡，升天落地，特別良方，即把根去，藥到病除，再犯不易，普救同胞，熱心對於，困苦艱難，一概施治，貧民人等，分文不取，非是金錢，那等目的，普惠人民，注意名譽，減取藥資，吾心所欲，介紹同胞，來把病去。

本醫對於花柳一科研究素有心得，治療手術比衆不同，無論淋濁，橫，魚口，梅毒，下疳，一切腫爛危險大症均可醫治定期保癒，並以極安全奧妙之方法，於最短時期，調治斷根，永保不發茲爲救濟同胞起見，近由德國購到（銀製老六零六）減毒藥針，藥性平和，其色甚紫對於花柳中各種新老梅毒各症，無不立見奇效，且用之最爲舒服，毫無大寒大熱現象，如有深染梅毒，曾注射六零六（九一四）數針不效者，請速到本社就醫，本醫生驗血之後，一經注射，立奏功效，永保不犯，本醫抱優待患者主義，特將注射費大減價三星期，患花柳病者，速來注射，莫失大好機會也

青島黃島路南花柳醫社

內政部註册花柳專科醫生董書田謹啓

戒煙大王「康樂素」來青！

純粹國產之蛋黃素製劑

康樂素

世界唯一大補品
最新神效戒煙藥
眞正鮮蛋黃製造
絕不發生副作用
服素時照常吸烟
數日後烟量減少
戒絕後見煙自厭
常服能强壯身體
衰弱人亦可服食

▲眞正蛋黃素之辨別－用鮮蛋黃提精製造者顏色鮮嫩嬌黃其他則否：康樂化學製藥廠出品（印有詳細說明書函索即寄）

康樂蛋黃素戒烟之原理

▲據一向學者之考察知人體組織各細胞中主要成分曰「高基氏體」在腦及神經內最爲豐富近自馬文昭博士發明人體各細胞中當「高基氏體」增加時則覺精神奮發思想新穎四肢運用愉快反之則周身酸懶體疲力倦竟而發生氣所謂「高基氏體」其化學成分即蛋黃素是也

▲蛋黃素本爲一大補劑早經各國醫師用於神經衰弱貧血一二期肺癆及體弱等症其作用在補充細胞內之蛋黃素蓋血中蛋黃素充滿則體力充實精神旺盛」而對於微生物之抵抗力大增毒質消滅病狀漸減而臻健康之境

▲世人之吸鴉片及打嗎啡針者因其能刺激血中之赤血球使生大量血小板此血小板所含要素「蛋黃素」由各細胞採取後造成其本體內之「高基氏體」因而精神奮發故吸煙或打嗎啡針有癮者如一旦停止不能由血中所生之「汽黃素」造成新的「高基氏體」而致固有之「高基氏體」大減或完全消失人體即呈種種不安之狀用「康樂蛋黃素」戒烟及根據上述之原理因此素製造成分與血小板所含之要素完全相同服後各細胞即可直接由腸內吸收之而營其正當工作造成自身之「高基氏體」無須間接取自赤血球而赤血亦可得以休養增加效能

▲在服用「康樂蛋黃素」時間「高基氏體」既能由腸內直接採取增加數量得以脫離鴉片或嗎啡之挾制故一旦將鴉片或嗎啡減少或竟屏棄之其細胞中之「高基氏體」因有充分之「康樂蛋黃素」爲其後盾無減少或消失之患於是爲痛苦之生理戒烟目的可以達到

康樂蛋黃素之功效

▲（一）康樂素對於戒烟有絕大之功效－凡烟量三錢者每日可服此素十粒「烟量多者類推」隨時用開水吞服飯後尤佳服時照常吃烟服過三四日之後可將烟量減少四分之一（例如原服二十筒者減少爲十五筒原服四十筒減少爲三十筒多寡類推）以後凡三四日即可酌減一次視各人身體之抵抗力及意志堅決與否而定大約身體衰弱之人每次至少可減去四分之一身體强壯者每次至少可減去一半直至戒絕爲止志意堅決者十天即可斷癮身體衰弱者至多亦不過一月

▲（二）康樂素爲極大之補品－不但用於戒煙有特殊效能尤適應於各種虛弱症例如體力衰弱貧血營養不良軟骨及第一二期肺癆等症服用之後增長精神加重體力亢進食慾各症逐漸輕而至病狀消失病後失調服之尤有奇效

▲（三）康樂素爲日常營養補品－不但戒烟每日服食可收奇效即平常之人每日服食二四粒亦能收到容光煥發食慾亢進體量加重之效比較任何補品爲妙

康樂蛋黃素戒煙絕無弊病

（一）康樂素純用鮮鷄蛋黃提精製造絕不含雜質或其他副品藥物顏色嬌豔氣味香甜絕無油膩嘔心之弊

（二）康樂素製造裝璜異常精美身邊攜帶大小適與高等之香烟盒樣內用「白糯米紙」裝置每個僅如小銀角子大小服時用開水在口中略含一秒鐘完全軟化隨便服下絕無餽悶梗咽之弊

（三）康樂素本係極大補劑其戒煙原理在增進人身之「高基氏體」「說明具右」故服過二四日即可精神健旺食慾增進體量加重面容光煥而且大便通暢夜睡安寧絕無出汗流淚呵欠腿酸腰酸通身不適等症又絕對無大便閉塞食不安眠之弊

康樂素戒煙之必要條件

（一）康樂素爲自然減少烟量之妙品但必要繼續服用之三四日方見奇效故購買之時須下決心全部預備三四日之量決心服食（凡如烟量三錢至少應購兩盒或三盒多寡類推）若輕嘗淺試毫無戒煙誠心者絕對不必購服

（二）俗諺有云立志戒烟康樂素戒烟之原理在增加身體抵抗力使將身體逐漸恢復强壯抵抗力增進戒煙者自動將烟逐步減少絕不發生任何影響若一方服素一方服煙自己因循不肯減少無戒烟之決心者則絕對不必購買

（三）服藥求靈須具決心康樂素戒烟原理已爲世界所公認蛋黃素當然從鮮蛋黃提取乃爲一定不移易之理與其他提取動物腦髓提取不同因爲精煉故能容積縮小效力增加若刻舟求劍因其容積之小每日服量之少以爲不能收多大功效而致其懷疑者則絕不必購買

瓶裝服法）用於戒烟者每日三次每次一藥匙多服尤佳其他各症每次一茶匙在飯後用開水送服

圓盒裝（每盒念粒用糯米売裝每粒內容一克蘭姆）服食容易攜帶便利　每盒一元

圓裝瓶（每瓶內容六十克蘭姆）原料瓶裝價格便宜　每瓶二元半

圓注射液（每盒十支每支2.C.C.醫生專用注射簡便　每盒四元

[illegible]
[illegible]

烟量	每次服量	每日	共服
[illegible]錢	二粒	六	[illegible]粒
錢	粒	六	粒
二錢	四粒	十[illegible]	粒
四錢	四粒	十二	粒
五錢	五粒	十五	粒
六錢	六粒	十八	粒
七錢	六粒	十八	粒
錢	七粒	念一	粒
九錢	七粒	念一	粒
十錢	八粒	念[illegible]	粒

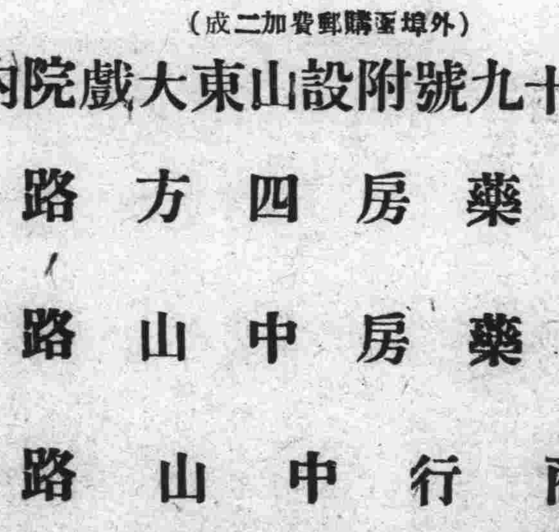

康樂化學製藥廠出品
總廠上海福州路四八四弄十二號
家庭工業社發行
營業部上海南京路一一九號

▲眞正蛋黃素之辨別－用鮮蛋黃提精製造者顏色鮮嫩嬌黃其他則否：家庭工業社發行（印有推銷章程函索即寄）

（外埠函購郵費加二成）

青島總經理捷發公司中山路九十號附設山東大戲院內

代售處
漢成大藥房四方路
新金亞星大藥房中山路
祥記商行中山路

光華美術製版社
電話五九一五
青島李村路十四號

汽車行一覽表

行名	電話	行址
永泰和	二〇七三　二六四四　二五七四	湖北路十二號
公德和記	四三〇二	肥城路五十四

福順泰
洋廣雜貨　應時用品　彩鳳羨青　化妝香品
〈中山路五十六號〉
（電話三七一二二　五四七〇）

青島市財政局布告第號

案查本局征收自用人力車腳踏汽車腳踏車及營業乘用馬車等車捐，每年分四期征收，現在二十四年度第二期車捐，照章於本年十月一日啓征，合行布告，仰各車戶務於本年十月十五日以前來局繳捐領牌，逾期加征滯納費。切切此布。

局長
中華民國二十四年九月　日

膠濟鐵路局招標翻造本路青島醫院病室工事廣告

本路現擬翻造青島醫院病室，如欲承辦此項工事者，自登報之日起，至本局工程課繳納圖說費二元，領取圖樣，工事說明書，投標章程，標單格式，照章投標，無論得標與否，所繳圖說費，概不發還，此項標函，定於本年十月七日下午二時以前，向工程課投遞，過時不收，即於是日下午三時在工務處當衆開標，特此廣告。

華德醫院啓事

本院近以診務忙碌添設病室聘請本市名醫別爾格滿博士主持醫務別氏在本市行醫有年活人無算其醫術高明心田慈善婦孺咸知中國醫師方面則有自同濟大學聘來富有學識經驗之朱李兩人常川駐院李氏在本院已任職二年餘對於本地病情尤有深切之研究與閱歷最近更由德國及瑞士等國聘得高考最優之看護服侍病人其經驗豐富看護周到更非尋常者可比擬再者本院地處幽靜之區空氣清新四周林園寬埔花木茂盛至於病房設備之完美整潔尤合乎療養之原則希本市病家注意及之幸甚

門診時間：每日上午九時至十一時下午三時至五時
急症隨到隨診星期及例假停診
診治科目：內外科耳目喉鼻科皮膚花柳科產婦科小兒科戒烟科等
取費價目：門診普通大洋一毛藥費在外住院詳章請至本院參閱
醫務長：別爾格滿博士
醫師：李炳先　朱虎蔚
看護：梅姑娘　賈姑娘
院址：武定路二十七號　電話：四八六八號

東方村飯莊啓事

地址常州路龍口路轉角電話五零四一一

本飯莊開設以來久爲社會士女所贊譽現在設備力求新穎並以重賞新聘廚師担任烹調茲將本飯莊之優點開列於下地位幽雅空氣澄新水色山光風景宜人山盆海錯應有盡有凡由市內赴浴場馬場或遊炮台遊公園者皆爲必經之地就此館息隨意便酌或開盛筵以享佳賓酒內適口景象悅目有蓬萊仙境之雅無城市煩囂之氣倘蒙惠顧無任歡迎

青大農場
出售牛羊奶
提倡推廣廉價出售大小羊奶
四方小陽一路中間　電話四九四〇號
總代理中山路庭衛齒科醫院

柯達鏡箱　二號白郎尼
每隻洋二元八角五分
附送柯達雜誌半年
青島天眞照相材料行
中山路電話四八零零

青島市港務局佈告第四號

本局現爲救濟煤業起見，特定自本年九月十一日起，至十二月十日止，所有各貯煤場地租，除第一及第四碼頭照舊外，餘均減半征收，在此期內，各煤商運達碼頭之煤炭，適用下列之費率，（一）碼頭費照舊，（二）卸車作業費每噸收銀七分，上岸存作業加五成，（三）裝船作業費出口船用煤照章減三二成，（四）運搬費不分遠近，一律收銀二角，（五）留置費照舊，（六）通關費照章減二成，以上減費辦法，業經呈奉青島市政府令准照辦在案，合行佈告週知，此佈。

中華民國二十四年九月十一日
局長袁方喬
代理副局長王錫昌

青島市財政工務局佈告第六號

案奉青島市政府秘字第八七二八號指令本局會呈擬定青島市管理窯廠規則草案仰祈鑒核交議公決施行由，內開，「會呈已悉，所擬草案，業經提交本府第三六九次市政會議討論，議決，照案修正通過，紀錄在案，除另令公布，暨分令府局，發機關知照外，合行抄發前項規則一件，令仰會同財政局會銜布告施行，此令，」等因，計抄發本市管理窯廠規則一件，奉此，合亟照錄規則，會銜布告，仰市民人一體遵照，此布。

計開

青島市管理窯廠規則（民國廿四年九月二日公布第三百六十九次市政會議通過）

第一條　凡製造磚瓦土管七坏及一切陶磁器皿必須就近採取泥土煉製之工場，爲窯廠，本規則規定辦理

第二條　凡有下列性質之地點一概不得設立窯廠，一與市街發展有礙者，二在鐵路交通幹路一百公尺以內及有礙觀瞻與風景者，三妨礙附近居民之安寧衛生者，四森林地，五與水源有關者

第三條　凡呈請在上列地區以外開設窯廠者由財政工務兩局會勘並會同關係機關核定之

第四條　凡呈請設立窯廠須按下列各款辦理一窯廠地點二廠主姓名住址三出品種類四資本五場地面積（公畝）附呈略圖六製造方法（機器或手工）七燒窯期限大窯（即機器窯）至多不得過十年小窯以三年爲限八凡設立大窯者須先呈請財政局丈量工場地畝

第五條　凡未滿期限之窯廠有擴充場地必要或已滿期限而有繼續必要時須呈請財政工務兩局核准

第六條　凡已設窯廠之地址市政府於必要時得估價收回之

第七條　在本規則施行以前所設之窯廠如有不合本規則之規定者由財政工務兩局按下列各款辦理一未經呈准及已滿期限之窯廠即時取締二已呈准及未滿期限之窯廠按照第四條之規定重行免費登記由財政工務兩局規定場地範圍採土深度及期限並場地四周須有相當設備如護牆或籬籬以不礙觀瞻爲限

第八條　本規則如有未盡事宜得提出市政會議修正之

第九條　本規則自公布之日施行

中華民國二十四年九月十六日
財政局局長郭秉龢
工務局局長邢契莘

青島市政府購辦委員會通告第四四二號

案查本會現擬招商標辦工務局添修青島路暗渠工程各商有願承辦者，可自本年九月二十日起，每日於上午九時至十二時逕來本會，調取標單及說明書等件，以便投標，此項標函統限於九月二十七日下午二時投遞本會，即時當衆開標。本案投標保證金一百元圖說保證金無

中華民國二十四年九月十九日

膠澳醫院廣告

敬啓者本院開設十有餘載頗蒙中外各界所贊許今爲患者便利起見特遷至中山路共和藥房內並新購醫療器械添設病室收費格外從廉新法戒烟除期斷根毫無痛苦並注射各種藥針

專治科目
內外科　花柳皮膚科　產婦科　小兒科
眼科　耳鼻喉科

診病時間
每日上午九時至十二時　下午三時至六時
急症隨到隨診

收費簡章
門診暫不收費出診五元夜間加倍

院址：中山路共和藥房內
電話三〇三五

青島市教育局佈告第三號

案奉市政府總字第七八六九號訓令內開：「案奉國民政府考試院本年七月三十日第三八四號訓令開：『查本年舉行高等考試，所有考試種類，日期，區域，及地點，業經本院公告在案。除分別呈報咨函令行外，合行開列公告事項，令仰知照，並轉飭所屬一體知照此令。』計開▣考試種類，一，高等考試普通行政人員考試。二，高等考試財務行政人員考試。三，高等考試會計人員考試。四，高等考試統計人員考試。五，高等考試外交官領事官考試。六，高等考試教育行政人員考試。七，高等考試司法官考試。八，高等考試衛生行政人員考試。九，高等考試建設人員考試。▣考試區域及地點：一，首都，二，廣州，三，北平，四，西安，▣考試日期：本年十一月一日開始舉行。」等因；奉此，除分令外，合行令仰知照，並佈告週知。此令。」等因；奉此，合行佈告，仰即一體週知，此佈

中華民國二十四年八月二十九日
局長雷法章

壽康醫院

敬啓者敝院病室清雅看護週到聘太陽燈透熱機電療器等一切設備無不完全附設戒毒專科專戒鴉片海洛因等癮成績優良毫無痛苦早爲各界所共知處治外科內科花柳皮膚科耳鼻咽喉科皮花科小兒科婦產科電療科光線科戒毒科並分設於小鮑島以謀患者就診之便利

（設置科目）
（門診時間）
（診療價目）

此日上午八時至十二時下午二時至六時星期日下午停診急症不在此例出診隨請隨到

一切價目取價低廉住院每日由二元五角至八元膳食在內出診市內五元市外及深夜酌加掛號費免收

院長丁介眉　副院長劉菊村　產科女醫師孫稻泉

院址湖北路東首四號電話五二三三一

分診所
地址小鮑島泰山路三十七號電話六〇〇八
診療時間上午十時至十二時下午四時至六時急症不限

膠濟鐵路管理局招標承辦材料廣告

本局現擬標購左列材料如願投標者可至本局材料處採辦課領取標單遵照該單背面所印詳細章程填具標函於左列所規定開標日期上午十時以前送到即在本局當衆開標過期標函概作無效特此廣告

標號	材料名稱	開標日期	投標押款
特字三〇一號	人工紅磚	十月一日	二百八十元
特字三〇二號	木料六項	十月七日	一千二百五十元
特字三〇三號	美松柚木	十月十四日	二千六百元
甲字二一八八號	溜西硬碎丸石	十月十九日	一百元
甲字二一八[illegible]號	柚木	九月二十三日	二百五十元
甲字二一八七號	玻璃板	九月二十五日	八十元
甲字二一八三號	膠皮銅線等	九月二十六日	二百三十元
甲字二一八六號	雙層皮絕緣鋼線	十月九日	一百五十元
甲字二一八五號	鑄鐵管及鍋水限	十月十四日	一百五十元
乙字二一八九號	軸箱油電架	九月二十三日	五十元
乙字二一九一號	電條	九月三十日	五十元
乙字二一九三號	麻布鐵鏈等	十月二日	六十元
乙字二一九四號	呂宋繩蔴繩等	十月三日	六十元
丙字二二〇九一號	黃色漆布	九月十九日	十五元
丙字二二〇九三號	紅綠彎玻璃鏡子等	九月十九日	三十元
丙字二二〇九二號	砂布皮帶等	九月二十三日	十五元
丙字二二〇九八號	火磚插銷針等	同右	四十元
丙字二二一〇四號	燈頭	九月二十四日	十元
丙字二二一〇七號	石渣煤筐	九月二十四日	三十五元